ISSN 1562-1987

МК
МОСКОВСКИЙ КОМСОМОЛЕЦ

WWW.MK.RU
ИЗДАЕТСЯ С 11 ДЕКАБРЯ 1919 ГОДА

Ежедневная общественно-политическая газета
Распространяется в 89 субъектах РФ
Цена в розницу договорная

№160 (29.104)
четверг 31 августа 2023
MOSKOVSKIJ KOMSOMOLETS

ДАЧНЫЙ БУМ: ТИПИЧНЫЕ ОШИБКИ ПОКУПАТЕЛЕЙ

Читайте 6-ю стр.

T.ME/BOGDISTOVAA_07

COCCETИ

Борьба с огнем идет на глазах отдыхающих

«ЗАМЕЧАТЕЛЬНЫЙ» МУЖИК ЧУТЬ НЕ СЖЕГ ВЕСЬ ГЕЛЕНДЖИК

Это лето богато на огненные катастрофы в райских уголках планеты. Уничтожен огнем курорт на Гавайских островах. Полыхали Канары, Греция… И вот под занавес сезона беда добралась до Черноморского побережья Кавказа.

Геленджик уже сутки в огне. Полыхают 118 гектаров леса. Пожарные делают все, чтобы огонь не приблизился к населенным пунктам. Усугубляет ситуацию шквальный ветер. Стихия приобрела масштабы катастрофы.

Местные жители рассказали «МК» о ситуации в городе — за борьбой с огнем они могут наблюдать прямо с лежаков.

Читайте 5-ю стр.

СВЕТЛАНА ХОХРЯКОВА

АНДРИС ЮЗЕНАС «ПРИВЕЗ» КСЕНИЮ РАППОПОРТ В ВЕНЕЦИЮ

Наш корреспондент передает с открытия 80-го легендарного кинофестиваля

Читайте 7-ю стр.

ОНЛАЙН-ТОРГОВЛЯ СПОТКНУЛАСЬ О ПОРОГ

Лимит беспошлинных покупок в интернет-магазинах грозят резко снизить

Снижение порога беспошлинных онлайн-покупок в зарубежных магазинах обсуждается в правительстве. Предлагается уменьшить его с текущих 1000 евро в рублевом эквиваленте в два или даже пять раз. Такое предложение обсуждалось на заседании рабочей группы по таможенно-тарифному регулированию в Минэкономразвития. Почему власти взялись за онлайн-торговлю именно сейчас и чего они хотят добиться?

Читайте 2-ю стр.

БИТВА С ЗЕЛЕНЫМ ГАДОМ

К 2040 году биологический агрессор займет 40% территории России

RIAMO.RU

В Госдуме на рассмотрении находится закон об инвазивных растениях. В народе его уже окрестили «законом о борщевике», потому что именно с ним в основном приходится бороться россиянам всеми доступными способами. Но пока что в этой войне побеждает сорняк. Его токсичные дикие заросли с каждым годом увеличиваются, причем распространяется он по всей стране, вплоть до Северного Ледовитого океана. Если так и дальше пойдет, то прогноз ученых неутешителен: к 2040 году биологический агрессор займет 40% территории России.

Читайте 6-ю стр.

ЗЛОБА ДНЯ

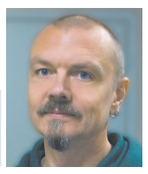

Дмитрий ПОПОВ, обозреватель

НАЛЕТ НЕ С ТОЙ СТРАНЫ

Налет беспилотников на аэродром в Пскове, повреждение наших самолетов, это такая ситуация, в которой всем все понятно, но вслух это понимание лучше не озвучивать, чтобы не было хуже. Понятно, что Украина от Пскова далеко, а Эстония — на расстоянии вытянутой руки. Но как бить им по рукам?

Очевидно, что вся гадость, которая прилетает к нам, должна формально хотя бы лететь с территории Украины. Потому что точка запуска, страна запуска — автоматически становится законной военной целью. А если это страна НАТО? А у них там есть 5-я статья — мол, нападение на одного, это нападение на всех, и мы сейчас как все дружно навалимся. В этой статье, конечно, есть оговорки — она не работает автоматически на войну (каждая из стран окажет помощь, которую сочтет необходимой), но все равно очень велик риск. Плюс к тому «обвиняемому» всегда можно тыкать пальцем в киевский режим и каких-нибудь «партизан» — мол, извините, мы тут ни при чем, проникла украинская группа на нашу землю и запустила что-то по России, очень сожалеем.

В случае с русофобкой премьером Эстонии Каей Каллас трудно не сложить два и два. Сначала ее обвиняют в том, что муж ее ведет бизнес с Россией (Кая Каллас в мае требовала от предпринимателей найти «моральный компас» и не вести дела с РФ), она оправдывается, бедняга супруг вынужден отказываться от бизнеса, но все равно — осадочек остался, премьерское кресло шатается.

Читайте 3-ю стр.

ПУСТИТЬ НА САМОТЕКУ

Экстремальные туры в подземелья приносят прибыль и уносят жизни

Трагедия в коллекторе реки Неглинки, где 20 августа во время экскурсии погибли 8 человек, заставила в очередной раз задуматься о безопасности экстремальных туров в подземелья.

Что привело к трагедии, можно ли было ее избежать и стоит ли после случившегося навсегда забыть о подземных экскурсиях — об этом «МК» поговорил с руководителем независимого Центра подземных исследований «Остроб» Михаилом Савкиным и историком, москвоведом и диггером с 26-летним стажем Даниилом Давыдовым.

Читайте 5-ю стр.

ДАНИИЛ ДАВЫДОВ

СВОБОДНАЯ ТЕМА

Игорь ШУМЕЙКО, писатель

ПРОГНОЗЫ – ЛОКОМОТИВЫ ИСТОРИИ

Читайте 3-ю стр.

НИКОЛАЙ ДРОЗДОВ ОТКАЗАЛСЯ ОТ НАРКОЗА ПРИ ОПЕРАЦИИ

Легендарный телеведущий Николай Дроздов продолжает находиться в больнице. 86-летнему путешественнику сделали операцию.

«Чувствую себя уже хорошо, — говорит знаменитый натуралист и путешественник. — В среду утром у меня взяли кровь. Сейчас ее проверят. Врачи сказали, что, если в анализах что-нибудь появится, оставят меня в больнице еще на несколько дней».

По словам Дроздова, операция прошла успешно.

«Мне ее делали без наркоза: я все чувствовал, — говорит Николай Николаевич. — Перед вмешательством не переживал. Мне предложили сделать общий наркоз, но я не дал. В моем возрасте это опасно: может быть летальный исход. Поэтому мне сделали обезболивающее. И потом 6 уколов прямо в кишку. Сейчас такие новейшие технологии существуют: все делают быстро. Моя операция длилась минут 15».

Николай Николаевич говорит, что отношением врачей к себе он доволен. Телеведущий находится

НАТАЛИЯ ГУБЕРНАТОРОВА

под постоянным контролем медиков.

«Я здесь нахожусь один: жена привезла меня и уехала, — рассказывает Николай Николаевич. — Я соблюдаю все рекомендации врачей. У меня режим питания очень строгий. Воду, например, нужно пить специальную, детскую. В общем, я всем доволен».

Напомним, что в больницу Дроздов попал из-за изменений в анализах крови. У телеведущего обнаружили повышенное содержание холестерина и ПСА. Этот простатический специфический антиген вырабатывается клетками простаты. При воспалении или новообразованиях предстательной железы уровень ПСА в крови значительно повышается.

telegram:@mk_srochno

В НОМЕР! срочно!

+7(495) 707-29-98, mknews@mk.ru

РЭПЕРА БАСТУ ХОТЯТ ЗАСТАВИТЬ ИЗВИНИТЬСЯ 33 РАЗА

Взыскать с рэпера Басты (настоящее имя Василий Вакуленко) и двух интернет-компаний 15 миллионов рублей в качестве компенсации морального вреда собирается глава религиозной организации Александр Морозов. На днях соответствующий иск был зарегистрирован Мещанским районным судом столицы.

Из копии документа, переданной в редакцию «МК», следует, что, по мнению Морозова, ответчики занимаются распространением информационных материалов, содержащих нецензурную брань. Тем самым они оскорбляют человеческое достоинство, демонстрируют неуважение к обществу и органам госвласти. Морозов утверждает, что нарушаются доктрина информационной безопасности России, законы «О правах потребителей» и «О свободе совести и о религиозных объединениях». В подтверждение своих слов он приводит цитаты из Библии и Корана.

В качестве аргумента истец прилагает ссылки на 35 интернет-роликов, в которых гости Вакуленко (топ-блогеры, комики, другие популярные личности) отвечают на каверзные вопросы зрителей. По мнению Морозова, все эти ролики оскорбляют как его самого, так и других носителей русского языка.

Истец потребовал с каждого из трех ответчиков по 5 миллионов рублей, удаления контента с каналов и письменных извинений. Для Басты он предусмотрел наиболее суровое наказание: 33 раза публично вслух и с выражением, соблюдая знаки препинания, зачитать принятое по делу решение суда и разместить запись на своем ютуб-канале вместо удаленных видео с ненормативной лексикой.

ЖИТЕЛИ СЕРГИЕВА ПОСАДА ПОЖАЛОВАЛИСЬ НА НЕВЫПЛАТЫ КОМПЕНСАЦИЙ ЗА ВЗОРВАННЫЕ МАШИНЫ

SERGIEV.RU

Владельцы машин, пострадавших после взрыва 9 августа на территории завода в Сергиевом Посаде, не могут получить компенсации на ремонт автомобилей.

Как стало известно «МК», хозяева автомобилей, некоторые из которых не подлежат восстановлению, закидали жалобами местных активистов.

«Я являюсь владельцем пострадавшего при взрыве автомобиля «Ленд Ровер». Все необходимые документы переданы в администрацию города, пройдена оценка повреждений. Дальнейшие действия не ясны. Складывается впечатление, что о потерпевших хотят забыть, а нас более двухсот человек», — написал один из автомобилистов.

Мужчина пояснил, что находился на рабочем месте через дорогу от эпицентра взрыва, а его автомобиль был на парковке для сотрудников. В результате ЧП машина сильно повреждена, копию акта оценки повреждений на руки владельцу не дали, а сам он оценивает ущерб на сумму от 1,5 до 2 миллионов рублей.

Местный блогер Андрей Трофимов рассказал, что вопрос восстановления машин — это наболевшая тема.

— Люди не знают, как получить компенсации, потому что оценочных актов на руках у них нет. Со слов чиновников, с 18 августа осмотрено 234 автомобиля. Всем владельцам автомобилей нужно иметь справку из Следственного комитета, что они признаны пострадавшими по данному уголовному делу. В сентябре специальная комиссия будет рассматривать каждую заявку отдельно и решать насчет выплат. На компенсацию выделили 200 миллионов рублей. Также деньги из этого фонда будут выплачивать предпринимателям, у которых пострадало имущество.

Напомним, взрыв произошел на территории Загорского оптико-механического завода, где пиротехническая компания арендовала склад. В результате смертельные травмы получила одна женщина, она скончалась в больнице. Свыше 80 человек пострадали, пропавшими без вести числятся 8 человек. Взрывной волной задело 20 частных домов и 397 квартир.

ПАНДЫ СТАЛИ РОДИТЕЛЯМИ РАНЬШЕ ВРЕМЕНИ

MOSCOWZOO.RU

Детеныш большой панды родился впервые в истории России в зооса-де. Обитатели московского зоопарка Жуи и Диндин стали родителями — у них родился очаровательный малыш.

Особенность организма панд в том, что самка может забеременеть в течение всего нескольких дней в году. Поэтому специалисты устроили им целых четыре свидания на протяжении трех дней. Парочка была в восторге друг от друга — они кувыркались, обнимались и делали все, что требовали природные инстинкты. Однако даже успешные попытки спаривания не гарантируют, что беременность наступит. Поэтому зоологи с трепетом ждали результата теплых встреч. Чтобы проконтролировать столь важный процесс, в Москву на три месяца приехал эксперт по размножению больших панд из Китая. И плод любви не заставил себя ждать: Диндин теперь молодая мамочка! Детеныш родился весом около 150 граммов, его пол пока неизвестен. Диндин проявила большую заботу и сразу приняла малютку. Беременность у панд длится около 4–5 месяцев, и рождается, как правило, 1–2 малыша. Появление на свет детеныша большой панды уникальное событие для столичного зоопарка. Это смогло произойти благодаря слаженной работе столичных специалистов и их китайских коллег. Также появление потомства — знаковое событие для всего мирового природоохранного сообщества. А это рождение уникально еще и тем, что мама и папа крошки довольно молодые родители, им шесть и семь лет соответственно. Обычно панды рождаются, когда родителям исполняется 8–10 лет. Так как все панды мира по закону принадлежат Китаю, то же самое относится и к малышам, где бы они ни родились. Через несколько лет он должен будет уехать на родину.

Напомним, что Жуи и Диндин прибыли в Москву в 2019 году спецрейсом из Пекина. Их ждал роскошный прием: вольерный комплекс в зоопарке полностью обновили, а сотрудники несколько месяцев стажировались в китайском питомнике панд, чтобы научиться правильному уходу и содержанию. С тех пор животные завоевали сердца москвичей и стали настоящими любимцами публики.

СПРАВКА "МК"

Большая панда является национальным символом и достоянием Китая. Одно время эти животные находились на грани вымирания. Сегодня благодаря многолетним усилиям китайского правительства и партнеров популяция больших панд достигла почти 2600 особей. 1900 из них живут в дикой природе.

ОТЧИМ НАСИЛОВАЛ ПАДЧЕРИЦУ 6 ЛЕТ, УГРОЖАЯ ВЫГНАТЬ ИЗ КВАРТИРЫ

После откровенного разговора с 16-летней дочерью написала заявление в полицию на мужа-педофила жительница одного из городов на северо-востоке Подмосковья.

Как стало известно «МК», в минувший понедельник несчастная школьница призналась матери в том, что на протяжении 6 лет не раз подвергалась действиям сексуального характера со стороны отчима — 48-летнего водителя такси. Мать с дочерью недавно съехали от мужчины. После этого школьница, почувствовав, что находится в безопасности, решилась на откровенный разговор. С будущим супругом, который оказался насильником, женщина встретилась в конце 2016 года. С ним она познакомила свою дочь от первого брака. Первое время дама с бойфрендом жили в однокомнатной квартире, а девочка с биологическим отцом. Встречи мамы, отчима и ребенка проходили на нейтральной территории, где таксист всячески налаживал контакт с падчерицей посредством подарков и сюрпризов. В августе 2017 года пара уже вместе с девочкой переехала на съемную двухкомнатную квартиру. С этого момента и начались сексуальные поползновения отчима. Мужчина пользовался каждым удобным моментом, когда мать уходила из дома в магазин или же уезжала к бабушке на дачу. Женщина ничего странного в поведении дочери не замечала. Позже девочка рассказала, что когда она говорила, что все расскажет матери, мужчина со смехом угрожал: мол, тогда они останутся без жилья. Все эти годы таксист содержал семью и крайне негативно реагировал на желание супруги выйти на работу. Однако женщине удалось устроиться на должность менеджера в сеть доставок товаров. С этого момента в семье начался разлад. В конечном счете мать с дочерью перебрались в другую квартиру.

Теперь девочке требуется психологическая помощь. В скором времени ей придется пройти через множество экспертиз.

ФЕН ЕДВА НЕ УБИЛ ШКОЛЬНИЦУ ТОКОМ

С претензией к предприятию — изготовителю фена собирается обратиться москвичка, дочь которой ударило током вечером 27 августа в квартире на Новочеремушкинской улице.

Как стало известно «МК», 9-летняя девочка после душа решила воспользоваться феном, чтобы посушить волосы. В момент сушки из переключателя напряжения питания выпал поворотный шнур. У школьницы в руке оказался металлический адаптер под напряжением, который на протяжении нескольких секунд бил ребенка током. На громкие крики девочки из соседней комнаты прибежала ее 53-летняя мама, которая выхватила фен и шнур из рук дочери и отбросила их в сторону. Женщина незамедлительно вызвала «скорую помощь». У школьницы диагностировали ожог 3-й степени левой кисти. Медработники обработали кожные покровы пострадавшей. Врачи будут наблюдать за девочкой несколько дней, после чего отправят ее домой. По словам матери, школьница самостоятельно моется с 7 лет, ранее подобных инцидентов не происходило. Фен был куплен два года назад, в день использования выглядел исправно. Мать планирует обратиться с письмом-претензией к производителю техники. В инструкции указано, что фен сделан в Китае.

NON-STOP

Подготовила Ирина СЕЛИВЕРСТОВА

КАДР

КАДР ИЗ ВИДЕО

В Бразилии любители острых ощущений могут пообедать, зависнув над водопадом. Столик с закусками и вином подвешен на высоте 90 метров над водопадом Каската-да-Сепультура. Время, отведенное на экстремальную трапезу, составляет всего 15 минут, однако, по отзывам очевидцев, больше вряд ли кто-то выдержит. Даже и в эти 15 минут многие с трудом удерживались от истерики. Тем не менее поток желающих заплатить за собственный ужас 450 долларов — именно столько стоит обед — пока не иссякает.

ОБРАЗОВАНИЕ

НАЗВАНО ЧИСЛО БАЛЛОВ К ЕГЭ ЗА ЗОЛОТУЮ И СЕРЕБРЯНУЮ МЕДАЛИ

За золотую и серебряную медали, полученные выпускниками по окончании школы, к Единому государственному экзамену (ЕГЭ) будут дополнительно начисляться баллы. За золотую медаль школьникам прибавят пять баллов, а за серебряную — три балла, об этом сообщил министр просвещения России Сергей Кравцов. «Сегодня мы договорились об этом с Минобрнауки», — сказал министр. 4 августа Президент РФ Владимир Путин подписал закон, который, в частности, включает возвращение серебряных медалей в школы. Сейчас есть только единая золотая медаль «За особые успехи в учении». До 2014 года отличившимся ученикам вручали и серебряные, и золотые медали. Кравцов сказал, что серебряная медаль станет хорошей мотивацией для школьников, которые хотят учиться. Ее будут выдавать тем, кто имеет не более двух «четверок» в аттестате.

ЗА БУГРОМ

В НИДЕРЛАНДАХ ПРОШЕЛ ФЕСТИВАЛЬ РЫЖИХ

Как сообщили его организаторы, около 5 тысяч рыжеволосых людей из самых разных стран посетили это мероприятие. На нем были организованы мастер-классы по рисованию, макияжу, фотосессии и музыкальные выступления. Но главное, как сказал журналистам один из участников, 30-летний шотландец Лиам Хантер, это осознание, что ты такой не один. «Как и многие рыжие, я с детства подвергался насмешкам со стороны сверстников из-за своего цвета волос, — поделился Хантер. — Но, находясь здесь, я чувствую себя в полной гармонии».

REDHEADDAYS.NL

НУ ВЫ ДАЕТЕ!

ЮЛИАННА КАРАУЛОВА СЛОМАЛА ПАЛЕЦ О КРОВАТЬ

Певица и телеведущая программы «Кто хочет стать миллионером» Юлианна Караулова получила бытовую травму. Об этом стало известно на днях на музыкальном мероприятии в ночном клубе, где девушка была одной из ведущих вечера. Для торжественного события она выбрала брюки и красный пиджак с большим украшением из камней. При этом Юлианна надела широкую мягкую обувь. На сей факт не могли не обратить внимание присутствующие, а также на то, что певица передвигалась, немного прихрамывая. О том, что с ней случилось, Караулова рассказала «МК». «Все по классике жанра: вошла в ножку кровати ногой, ударилась мизинцем, сломала палец. После этого я еще отработала два концерта, а потом поехала к врачу и сделала рентген, когда уже поняла по цвету своей ноги: что-то явно не так. Врач наложил повязку, сказал, что нужны 4–5 недель покоя. Индульгенция распространяется на кроссовки и вообще широкую, удобную обувь. Так что пока без каблуков», — пояснила звезда.

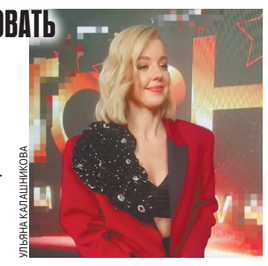

УЛЬЯНА КАЛАШНИКОВА

ФОТОФАКТ

На международном соревновании в Ланкашире (Великобритания) 16 мужчин и 8 женщин, одетые в маскарадные костюмы, сразились на ринге, залитом мясной подливкой. Для мероприятия потребовалось около 2000 литров подливы. Победителей турнира назовет коллегия судей исходя не только из их борцовских навыков, но и качества маскарадного костюма.

WORLDGRAVYWRESTLING.COM

СТАТИСТИКА

ОТРАСЛИ С САМЫМ БОЛЬШИМ ГОДОВЫМ ПРИРОСТОМ ЗАРПЛАТЫ

Сфера деятельности	Средний размер зарплаты	Прирост зарплаты за год
1. Образование и наука	50 425 руб.	+60%
2. Искусство и развлечения	47 110 руб.	+40%
3. Домашний персонал	49 412 руб.	+40%
4. Курьерская доставка	79 702 руб.	+30%
5. Банки и инвестиции	48 474 руб.	+30%
6. Маркетинг, реклама и PR	52 462 руб.	+30%
Прирост в среднем по стране	57 859 руб.	+36%

Источник: «Авито Работа»

ИВАН СКРИПАЛЕВ

ПОЛИТИКА

ВЕНГРИЯ ПРИГРОЗИЛА УКРАИНЕ ВОЙНОЙ

Зеленский понял намек

Иногда Украина Владимира Зеленского оказывается все-таки восприимчивой к прозрачным намекам — во всяком случае, если они исходят от такой ее соседки, как Венгрия. Рассказ главы правительства этого государства Виктора Орбана американскому журналисту Такеру Карлсону о своей реакции на уничтожение газопровода «Северный поток»: «Мы, венгры, немедленно дали понять, что есть другой трубопровод — не «Северный поток», а «Южный поток», по которому газ поступает из России по южному коридору: Турция, Болгария, Сербия, Венгрия. Вместе с премьер-министром Сербии мы дали очень ясно понять, что если кто-то захочет сделать с южным коридором то же самое, что было сделано с северным, то мы будем считать это поводом для войны, террористической атакой и немедленно отреагируем». И, как ни странно, это подействовало: в отличие от «Северного потока», «Южный», как известно, еще течет и не собирается иссякать.

СОЦСЕТИ

Главы стран ЕС дружно аплодируют вышедшему на поклоны Зеленскому. Единственный, кто этого не делает, — Виктор Орбан. Брюссель, февраль 2023 г.

Какой контраст с немцами, которые безропотно приняли уничтожение одной из главных основ своей энергетической безопасности и своей энергетической независимости и даже не особо рвутся узнать, кто именно оказал им такую «добрую» услугу. Впрочем, все логично. Легендарный сталинский прокурор СССР Андрей Вышинский, согласно легенде, любил повторять: «Главное в следственных действиях — не выйти на самого себя». Вот немцы и не хотят выйти на самих себя, или, вернее, на своих ближайших союзников или страну, которая, с точки зрения официального Берлина, является «ни в чем не виноватой жертвой агрессии». У Виктора Орбана нет подобной рефлексии. Зато у него есть трезвое понимание реалий украинского кризиса. Премьер-министр Венгрии о том, что шанс включить Украину в НАТО уже упущен: «Это окно возможностей уже закрыто. Мы не можем этого сделать. Мы не можем себе позволить иметь столь протяженную границу между Россией и Украиной под контролем НАТО. Это будет означать международную угрозу для всех нас, даже для Вашингтона».

Орбан о том, что надо делать: «Нам нужно заключить сделку с русскими по новой архитектуре безопасности, которая обеспечит Украине безопасность и суверенитет, но не членство в НАТО». «Нам нужно заключить сделку с русскими» — для ушей политиков в Москве эти слова звучат более гармонично и мелодично, чем самая прекрасная музыка. Но у независимости суждений премьер-министра Венгрии — и их абсолютной верности с точки зрения Москвы — есть и другая, гораздо менее приятная для России сторона. Орбан может себе позволить быть «неуловимым Джо» европейской политики (ему сходит с рук то, за что лидеров других стран ЕС быстро сместили бы с должности) в силу тех же самых причин, что и у героя одноименного анекдота. Джо неуловим потому, что его никто особо не стремится поймать. Равным образом и Орбана никто особо не стремится заставить стоять в едином западном строю по стойке смирно. Этот строй прекрасно выполняет свою функцию и без Венгрии.

Американцам было важно убрать Россию с немецкого газового рынка и заместить продукцию конкурента своей. От венгерского газового рынка они, наверное, тоже не откажутся, но только если его им будут настойчиво предлагать. Объем ВВП Германии в прошлом году — 4072 миллиарда долларов. Объем ВВП Венгрии в тот же период — 181 миллиард долларов. Овчинка (или взрывчатка для газопровода) выделки не стоит. Да и как подогнать к берегам Венгрии супертанкер с американским сжиженным природным газом, если у Венгрии нет этих самих берегов? Ну не имеет это симпатичное европейское государство с населением на несколько миллионов человек меньше, чем в Москве, выхода к морю. Не все так гладко и с «принципиальностью» подхода венгерского премьера к сути украинского кризиса. Или, вернее, так: основа этой «принципиальности» — убежденность Орбана в том, что часть территории Украины — это «древняя венгерская земля» (в этом мае глава правительства Венгрии так прямо и сказал). У нынешней Закарпатской области Украины (именно о ней идет речь) богатая и запутанная история. До 1918 года — часть Австро-Венгрии. До 1938 года — часть Чехословакии. До 1945 года — часть Венгрии, которая в тот период являлась союзником гитлеровской Германии. «Украинской землей» Закарпатье стало только после окончания Второй мировой войны (если, конечно, не считать двух дней в марте 1938 года, когда некий «доктор Августин Волошин» провозгласил здесь государство «Карпатская Украина» и обратился к тому же Гитлеру с просьбой его официально признать).

Вот почему Венгрия считает нормальным пригрозить Украине войной. И вот почему эта позиция Будапешта является для современной Европы очень необычной. Если смотреть с кремлевских башен, то Орбан — это, конечно, умница и молодец. Но к этим существительным обязательно надо добавить как минимум одно прилагательное — изолированный умница и молодец. Приятно, конечно, что в Венгрии такой премьер-министр. Но польза от этого для Москвы носит преимущественно эмоциональный характер.

Михаил РОСТОВСКИЙ.

РЫНОК

ОНЛАЙН-ТОРГОВЛЯ СПОТКНУЛАСЬ О ПОРОГ

с 1-й стр.

В настоящий момент любой товар, заказанный для личных нужд из-за рубежа, стоимость которого не превышает 1000 евро в рублевом эквиваленте, не облагается пошлиной. Однако уже с 1 октября ситуация рискует измениться: лимит может быть уменьшен в два или пять раз. На недавнем заседании рабочей группы по таможенно-тарифному регулированию Минэкономразвития, Минпромторг и Федеральная антимонопольная служба (ФАС) предложили снизить порог беспошлинной онлайн-торговли до 500 евро, а Минфин и Федеральная таможенная служба (ФТС) — сразу до 200 евро в рублевом эквиваленте.

Низкий порог беспошлинной торговли в России уже вводился более трех с половиной лет назад. В январе 2020 года он был установлен на отметке в 200 евро для выравнивания условий работы зарубежных и отечественных онлайн-магазинов на рынке. Однако после начала спецоперации, в конце марта 2022 года, порог был повышен до 1000 евро. Таким образом власти решили поддержать внутренний спрос в условиях свалившихся на нашу страну беспрецедентных санкций и ухода западных брендов с отечественного рынка. Премьер Михаил Мишустин тогда прямо указал, что повышение порога позволит россиянам и дальше делать покупки в иностранных онлайн-магазинах, несмотря на ограничения, которые ввели недружественные страны. Как показали дальнейшие события, это решение оказало серьезное воздействие на рынок. По данным Ассоциации компаний интернет-торговли (АКИТ), объем интернет-торговли в России за 2022 год достиг почти 5 трлн рублей, увеличившись за год на 30%. Но происходило это за счет увеличения торговли на отечественных онлайн-площадках. Трансграничная торговля, напротив, сократилась — с 13% в начале прошлого года. Объем покупок у российских ретейлеров в денежном выражении увеличился до 4,81 трлн рублей, показав рост на 33%, отметили в АКИТ. Соответственно, к моменту обсуждения снижения порога беспошлинной торговли до 200 евро ведомства уже увидели общую тенденцию на рост внутреннего оборота в онлайн-торговле и снижение трансграничного онлайн-потока.

Любопытно, что субъективные оценки граждан отличаются от статистики интернет-торговли. Так, согласно последнему опросу ВЦИОМа, около 42% россиян полагают, что возможное снижение после 1 октября порога беспошлинного ввоза ухудшит положение покупателей. Как напомнила доцент кафедры экономической теории РЭУ им. Плеханова Екатерина Новикова, снижение порога изначально было временной мерой. И она частично уже выполнила свою задачу. За прошедший год компании смогли перестроить свои логистические цепочки поставок товаров на российский рынок. У нас появилось большое количество товаров китайского производства, а высококачественные зарубежные бренды (одежда, ботинки, сумки, телефоны и т.д.) выгоднее заказать через Интернет, чем покупать на российском рынке. В связи с этим, по мнению эксперта, все еще увеличенный беспошлинный порог ввоза товаров начинает отрицательно влиять на отечественного производителя, так как в рамках политики импортозамещения российские компании стараются производить большее количество продукции на внутренний рынок, но достичь качества зарубежных марок пока представляется довольно сложной задачей. В связи с чем даже возвращение пошлины в исходную позицию не приведет к существенным изменениям в предпочтениях российских потребителей, готовых доплатить и использовать товар продолжительный период времени, уверена Новикова.

«Выгоды государства от снижения лимита очевидны: во-первых, рост доходов бюджета за счет увеличения сбора пошлин, — полагает глава аналитического управления банка БКФ Максим Осадчий. — Во-вторых, усиление борьбы с теневой торговлей и уклонением от налогов: предприниматели под видом «физиков» с помощью трансграничной онлайн-торговли порой получают товары из-за рубежа с целью перепродажи. Негативные эффекты также очевидны: снижение лимита будет способствовать росту инфляции и уменьшению реальных располагаемых доходов населения». Эта мера имеет протекционистский характер, она будет способствовать снижению импорта, что ослабит давление на рубль и повысит спрос на российские товары, будет способствовать импортозамещению, отметил эксперт.

Наталия ТРУШИНА.

ЭКОНОМИЯ

ЧТО ТЫ ПОНИМАЕШЬ В КОЛБАСНЫХ НАРЕЗКАХ?

Россияне стали покупать продукты или в очень маленьких, или в огромных упаковках

За последний год россияне резко изменили свои привычки при покупке продуктов. По данным компании NielsenIQ, люди стали приобретать больше товаров в маленьких или, наоборот, в больших упаковках. Средний размер популярностью не пользуется. С чем связаны новые предпочтения покупателей, выяснял «МК».

На первый взгляд выводы аналитиков выглядят сенсационно: в России с июня 2022-го по июнь 2023-го продажи колбас весом до ста граммов выросли на 53%, до 149 граммов — на 42%, то есть практически в полтора раза. Напоминает реалии середины прошлого века, когда многие советские люди покупали в гастрономах колбасу исключительно маленькими порциями из-за отсутствия холодильников (а также консервантов в самой колбасе). Но теперь-то бытовая техника есть у всех. Неужели народ настолько обнищал?

В то же время, согласно исследованию, значительно выросли продажи колбас в килограммовых упаковках — на 29%, а соседка массой 700–800 граммов — аж на 49%. При этом реализация обоих продуктов в упаковках весом 500 граммов снизилась на 17%.

Похожая тенденция наблюдается и с мужскими гелями для душа. С января по июнь доля купленных флаконов среднего размера (250 миллилитров) составила 39% (годом ранее 53,4%). Продажи гелей объемом от 750 мл до одного литра выросли с 13,3% до 21%. Но куда большим спросом стали пользоваться «мыльные» средства в малой таре (до 249 мл) — россияне теперь покупают их в полтора-два раза чаще, чем в начале года.

— Изменения в поведении покупателей вызваны разными причинами, и не только снижением их доходов, которое, к сожалению, имеет место. Правда, по сообщению Росстата, реальные доходы россиян даже выросли. Но это если считать их применительно к инфляции по рынку в целом. Однако продовольственная инфляция всегда выше, поэтому покупательная способность населения хоть ненамного, на несколько процентов за год, но упала, — говорит директор Института социально-экономических исследований Финансового университета при Правительстве РФ, доктор экономических наук Алексей Зубец.

Надо обратить внимание как минимум на две вещи, рассказывает эксперт «МК». Во-первых, на действия ретейлеров, которые предоставляют скидки. Во-вторых, на активность покупателей, которая на 10–15% ниже, чем в позапрошлом году. Прошлый год нельзя считать показательным, потому что цены то росли, то падали.

Люди сейчас более склонны к экономии, чем еще год-два назад. Отсюда и естественная реакция россиян покупать товары, которые, скажем так, эффективны. Ретейлеры, понимая ситуацию, для поддержания и оживления спроса предоставляют скидки и устраивают акции на свой ассортимент.

Россияне закупают товары, ту же самую колбасу, килограммами (практически оптом) просто потому, что на них идут скидки, а вовсе не потому, что люди жадные или деньги у них закончились. Поэтому рассматривать потребительские привычки россиян без учета скидочной политики ретейлеров неправильно.

— Добавлю еще один важный аспект, — продолжает Алексей Зубец. — Готовы ли граждане тратить деньги, даже если они у них есть, в достаточном количестве? Мы видим, что такого желания у россиян нет. Еще недавно можно было предположить, что ситуация изменится осенью, но теперь очевидно, что этого не произойдет. Резко вырос доллар, цены подтянутся вслед за ним, и склонность населения покупать товары и услуги будет только падать. В некоторых магазинах количество товаров со скидками достигает 48–50%. И эта цифра будет только расти.

— Алексей Николаевич, вернемся к нашим колбасам. Почему россияне стали покупать их крохотными порциями? Увеличилась доля людей, находящихся за чертой бедности?

— Исходя из этих данных, я делаю совершенно противоположный вывод. Когда авторы исследования говорят, что народ стал покупать маленькие упаковки колбасы, надо понимать, о чем идет речь. Покупатель же, как правило, берет не 50–100 граммов «Докторской», а деликатесную нарезку. И как раз не из-за бедности, а напротив: если человек может позволить себе дорогостоящий товар, пусть в маленьком объеме, значит, у него появились деньги. Особенно любят порадовать себя пенсионеры.

Теперь что касается склонности россиян к покупке товаров в больших упаковках. Именно на них продавцам выгодно делать скидки, и они их делают, иногда на 20–30%. Если, условно говоря, килограмм сосисок стоит столько же, сколько две упаковки той же марки по 400 граммов, так почему бы этим не воспользоваться? В общем, я бы не сказал, что исследование NielsenIQ свидетельствует о фундаментальных изменениях в потребительском поведении людей.

— Есть ли разница в поведении людей, совершающих покупки в Интернете или же непосредственно в супермаркете?

— Принципиальных отличий я не вижу. Единственное — в онлайне в основном покупает молодежь. Люди же среднего и старшего возраста чаще всего хотят пощупать товар, особенно если это касается продуктов, свежих овощей. Ну и еще: если вам нужно совершить серьезную покупку, в 15–20 позиций, в магазине она обойдется дешевле. А заказы через Интернет не всегда дают возможность сэкономить.

— Покупки через Интернет теряют популярность?

— Да, безусловно, мы это наблюдаем. Мой личный опыт показывает, что если хозтовары еще можно заказать в онлайне — порошок он и есть порошок, то продукты лучше все-таки покупать в магазине.

Для сведения: в магазинах акции чаще всего распространяются на развесные шоколадные конфеты (67%), маринованные грибы и овощи, макароны (65%). В онлайне лидерами скидок являются туалетная бумага (84%), бумажные полотенца (80%) и сладкая выпечка (75%).

Ольга ГРЕКОВА.

ЗА БУГРОМ

ВОТ ВНОВЬ ПЕРЕВОРОТ

Военные в Габоне объявили о конце полувекового правления династии Бонго

Пока Западную Африку лихорадит от недавнего переворота в Нигере, в Африке Экваториальной тоже произошел мятеж. Военные Габона объявили о переходе власти к ним и о конце более чем полувекового правления президентской семьи Бонго.

Группа военных офицеров в среду заявила, что они захватили власть в Габоне вскоре после того, как президент Али Бонго был признан победителем на выборах, продливших полувековое правление его семьи над центральноафриканской страной.

В прямом телеэфире представитель военных заявил, что результаты недавних президентских выборов будут аннулированы, а границы страны будут закрыты до дальнейшего уведомления. «Все институты республики распущены: в частности, правительство, сенат, Национальная ассамблея, Конституционный суд, Совет по экономическим, социальным и экологическим вопросам и Избирательный совет Габона, — сказал выступавший по ТВ офицер. — Мы призываем население Габона, общины соседних стран, проживающие в Габоне, а также габонскую диаспору сохранять спокойствие».

Эти события уже назвали восьмым государственным переворотом в Западной и Центральной Африке с 2020 года — ранее аналогичные процессы происходили в Мали, Гвинее, Буркина-Фасо, Чаде, а совсем недавно в Нигере. В большинстве случаев военные обвиняли прежние власти в неспособности справиться с разгулом исламистских группировок. Габонский же переворот, похоже, «из другой оперы».

Ранее в среду избирательный орган Габона заявил, что Али Бонго победил на президентских выборах, набрав 64,27% голосов после всеобщих выборов, которые оппозиция назвала мошенническими. Главный соперник действующего президента, оппозиционный кандидат Альберт Ондо Осса, занял второе место с 30,77%.

Судя по всему, растянувшееся более чем на 55 лет правление семейства Бонго сильно утомило габонцев. Отец нынешнего главы государства Омар Бонго пришел к власти в далеком 1967 году, через семь лет после обретения страной независимости от Франции.

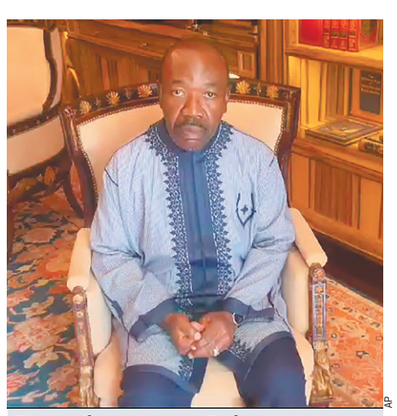

AP

По сообщениям из Габона, военные поместили президента Али Бонго под домашний арест и отстранили от власти.

А в 2009 году Али Бонго сменил на президентском посту своего отца, умершего от остановки сердца во время лечения рака кишечника в испанской клинике после почти 42 лет пребывания у власти, став к этому моменту самым «долгоиграющим» лидером в Африке. Бонго-старший, как напоминает CNN, правил маленькой африканской страной «железным кулаком», годами насаждая однопартийную систему и разрешив многопартийное правление только в 1991 году, хотя его Габонская демократическая партия сохранила свою власть в правительстве.

Нынешний путч далеко не первый случай, когда Габон становится свидетелем борьбы за власть или беспорядков из-за правления семьи Бонго. Так, в 2016 году здание парламента было подожжено, когда вспыхнули ожесточенные уличные протесты против переизбрания Али Бонго на второй срок. В то время правительство отключило доступ в Интернет на несколько дней. А в 2019 году группа солдат и офицеров ворвалась в штаб-квартиру Государственного радио и телевидения, взяла сотрудников в заложники и заявила, что они взяли под контроль страну.

Этому предшествовали нелады со здоровьем у президента: в октябре 2018 года у Али Бонго случился инсульт, после которого он был госпитализирован в Саудовской Аравии, а потом проходил реабилитацию в Марокко. На протяжении долгого времени Бонго не появлялся на публике, что привело к слухам о том, что он то ли умер, то ли сделался недееспособным. Но 1 января 2019 года Бонго выступил со своим первым публичным выступлением в размещенном в социальных сетях видео. На этом фоне и разгорелся январский мятеж. Путчисты пообещали «восстановить демократию» в стране, но потерпели крах. Габонские силы обороны и безопасности вмешались и подавили бунт. В результате были убиты два солдата и арестованы восемь офицеров.

«Государственный переворот в Габоне стал неожиданностью, но в какой-то степени на самом деле он не оказался сюрпризом: если вы вернетесь, например, в 2016 год, когда были выборы, то тогда голосование было сфальсифицировано, люди протестовали против результатов. Это был второй срок Али Бонго, — комментирует каналу «Аль-Джазира» аналитик консалтинговой группы по вопросам безопасности Afripolitika Овидвеб Эгегу. — Затем, в 2019 году, произошла попытка государственного переворота, и эти офицеры сослались на нарушения на выборах, заявив, что это не отражало волю народа. И снова мы наблюдаем ту же картину. Государственный переворот в Габоне отличается от того, что мы наблюдаем в других западноафриканских странах. В то время как те перевороты больше связаны с безопасностью и управлением, этот конкретно касается избирательного процесса».

Формально Габон традиционно проводит нейтральную политику. Но при этом завоевал репутацию едва ли не ближайшего союзника Франции в Африке. Неудивительно, что из европейских лидеров на похороны Омара Бонго приехали только Николя Саркози и Жак Ширак. Впрочем, проблемы во взаимоотношениях Парижа и африканских стран затронули и отношения с Габоном. Отчасти это связано с тем, что французские власти на протяжении ряда лет, с 2008-го по 2017-й, проводили антикоррупционное расследование, прямо затрагивающее собственность семьи Бонго. Охлаждение между Либревилем и Парижем дошло до того, что выпускник Сорбонны Бонго-младший даже пригрозил сменить официальный язык Габона с французского на английский. Ранее, к слову, Бонго-старший, считавшийся католиком, после визита в Ливию сделался мусульманином.

Что касается нашей страны, то можно вспомнить, что дипломатические отношения между получившим в 1960 году независимость Габоном и СССР были установлены только в 1973 году. В 2001 году Омар Бонго приезжал в Россию и встречался с президентом Путиным. Нынешний габонский президент Али Бонго Ондимба тоже побывал в России — в 2017-м участвовал в финальных мероприятиях Кубка конфедераций по футболу в Санкт-Петербурге. А в июле 2018 года посещал матчи чемпионата мира по футболу FIFA-2018 (и в рамках этой поездки встречался с Путиным в Кремле). На прошедшем недавно в Северной столице саммите Россия — Африка Габон был представлен делегацией во главе с министром иностранных дел. Показательно, что в апреле 2022 года во время голосования в Генассамблее ООН по поводу временного исключения России из Совета ООН по правам человека Габон высказался против, чем вызвал неприкрытый гнев на Западе.

Андрей ЯШЛАВСКИЙ.

СЕГО ДНЯ: КРИЗИС

Беспрецедентная атака дронов в ночь на 30 августа была осуществлена противником на территорию России. Пожалуй, самым неожиданным стал удар по аэродрому в Пскове.
Еще более тревожными оказались первые выводы экспертов о том, что БПЛА могли быть запущены с территории Прибалтики.
Тем не менее военные эксперты «МК» уверены в том, что дотянуться до военного аэродрома, который находится рядом с Эстонией, противник мог и со своей территории.

Зарево пожара над Псковом.

TELEGRAM-КАНАЛ ГУБЕРНАТОРА ПСКОВСКОЙ ОБЛАСТИ МИХАИЛА ВЕДЕРНИКОВА

ДАЛЕКО ЛИ ОТ ТАЛЛИНА?

Эксперты рассказали, могла ли Эстония участвовать в налете украинских БПЛА на Псков

Напомним, что в ночь на среду ВСУ нанесли массированный удар по территории России. Удар же по Пскову оказался для нас не только неожиданным, но и болезненным. В результате атаки роя беспилотников были повреждены четыре военно-транспортных самолета Ил-76. Многие назвали налет началом нового этапа противостояния России и Запада.

Подлили масла в огонь и западные военные источники, которые заявили, что атаковавшие Псков дроны были запущены из Эстонии, которая находится примерно в 60 километрах от нашей территории.

Военный эксперт Алексей Леонков отметил, что противник мог проделать столь дальний путь без участия стран НАТО.

— Конечно, можно ткнуть пальцем и в Прибалтику. Но дело в том, что на западную сторону у нас развернута эшелонированная система ПВО. Поэтому все, что оттуда взлетает, мы бы заметили. Здесь же прилет был с такого азимута, чтобы система ПВО, которая есть у каждого, особенно военного, аэродрома, не смогла штатно сработать. То есть был эффект захода с внезапного направления.

— В таком случае как противник смог осуществить эту атаку? Расстояние немалое.

— Такую дальность полета беспилотников самолетного типа обеспечивает система связи через спутник. Я много раз говорил о том, что все беспилотники, которые летят к нам на максимальную дальность, используют систему Starlink через 5G. Они ставят роутеры, через которые можно связываться с беспилотником и управлять им на дальности до 1400 километров. Можно сказать, что беспилотники здесь выступают как крылатая ракета дальнего действия.

Противник также использует цифровую карту местности, летит над лесными массивами. Но проложить такой маршрут без средств космической разведки практически невозможно. Получить данные по работе нашей системы ПВО в западном направлении можно средствами воздушной разведки. Другими словами, это комплексная работа средств разведки стран НАТО, прежде всего США. Именно они делятся этими разведданными с Украиной, которая ищет бреши в нашей обороне, засылая беспилотники на такую дальность.

Правда, такую дальность они обеспечивают не только техническими средствами, а тем, что там есть большие массивы лесов. Именно полет над кромкой леса затрудняет обнаружение данного вида беспилотников. И как только они попадают в зону действия РЛС — а у нас РЛС во всех военных объектах приведены в повышенную боевую готовность, — их замечают и сбивают рано или поздно.

— А из какого города был осуществлен запуск БПЛА и какие наши города они пролетели, прежде чем достигли цели, в таком случае?

— На этот вопрос сложно ответить. Дальность до Пскова по прямой примерно 600 километров. Если беспилотник обладает дальностью полета свыше 1000 километров, то можно сделать замысловатый маршрут, составив его таким образом, чтобы его не засекли ни ПВО Белоруссии, ни ПВО России, — над кромочкой леса, над верхушками деревьев. Таким образом, прокладывается маршрут, идет корректировка этого маршрута, оператор постоянно находится на связи. Если беспилотник летит со скоростью 200 километров в час, то за четыре часа он долетает до Псковской области. Операторов может быть двое — один другого сменяет, корректирует полет, его параметры, чтобы случайно не врезаться в елку, которая выросла выше остальных, и так далее. Идет корректировка, полет этого беспилотника отслеживают натовские или американские спутники. Как только противник выходит на маршрут, фиксирует попадание, работу наших средств ПВО — иностранцы в свою очередь получают бесценную информацию.

— Что вы имеете в виду? Чем эта информация может быть полезна для стран НАТО?

— Им важно знать, как наша система ПВО реагирует на внезапные атаки в так называемое мирное время. Потому что мы же не ожидаем атак со стороны Запада. Пока. Они сейчас разрабатывают тактику по совместному применению сил для подавления и уничтожения нашей эшелонированной системы ПВО, набирают необходимые статистические данные, динамические характеристики и так далее, для того чтобы в последующем разработать операции, если начнут с нами серьезно воевать. Запад признает, что у нас очень эффективная система ПВО, и ищет к ней ключи. Кстати, беспилотники являются как раз взломщиками системы ПВО.

ИВАН СКРИПАЛЕВ

Еще один военный эксперт, Юрий Кнутов, заявил, что чисто теоретически беспилотник могли запустить с территории прибалтийских стран.

— Если удар был нанесен с территории Эстонии или Латвии — это фактически означает объявление войны России. Это casus belli — повод для начала третьей мировой войны. Поэтому президент Эстонии аккуратно открестилась от всего этого.

— Есть предположение, что в Псков прилетели австралийские дроны, сделанные из картона.

— Австралия действительно поставила Украине дроны, которые складываются из пачки картона, пропитанного парафином. Конструкция скрепляется с помощью обычных резинок. Внутри устанавливается электрический двигатель и электроника, которая позволяет ввести координаты цели. Он несет немного — боевую часть до трех килограммов. Но преимущество такого дрона в том, что его с помощью радиолокаторов обнаружить почти невозможно, так как картон радиопрозрачный, электродвигатель — холодный, то есть имеет температуру такую же, как и окружающая среда. Поэтому такие дроны обнаруживать и уничтожать очень сложно. В борьбе с ними важно использование систем радиоэлектронной борьбы — она по таким дронам работает очень эффективно.

Еще важная проблема — целый ряд дронов используют интернет-технологии Илона Маска, космическую связь. РЭБ их не глушит. Их можно только подавить за счет отключения наземных терминалов Starlink либо подавления каналов связи между спутником Starlink и наземным терминалом. У нас есть такие системы, но их надо развивать и совершенствовать.

— Удивляет, что все беспилотники достигли целей.

— Не все, а значительная часть. Когда идет такой массированный налет, ПВО могла захлебнуться. ПВО могла взять две-три цели и по ним работать, а остальные прошли. Там работали «Панцири», как, во всяком случае, я видел на кадрах. «Панцирь» может обстрелять до четырех целей одновременно, не больше. Даже если было несколько установок, все равно этого количества недостаточно для того, чтобы прикрыть такой важный объект.

— Какие меры стоит предпринять?

— Атаки будут расти, и достаточно активно. Поэтому мы со своей стороны должны принимать меры, скажем так, на шаг вперед, чтобы обезопасить территорию нашей страны. В первую очередь создавать рубежи ПВО, от южных границ (Белгородская, Брянская, Курская области) до Санкт-Петербурга. Кроме того, размещать радиолокационные средства, станции наведения ракет на горках, чтобы они могли видеть дальше и наблюдать маловысотные цели. Также будет эффективным создание привязных аэростатов с радиолокационными станциями, а может быть, и станциями РЭБ, которые позволяют обнаруживать маловысотные цели на большой дальности. И, конечно, усиливать разведку, выявлять места сборки дронов и наносить по ним удары. При этом необходимо создавать и совершенствовать электромагнитное и лазерное оружие.

— Как защитить наши самолеты?

— К сожалению, у нас имеется некое пренебрежение к системе защиты самолетов, а ее, конечно, надо восстанавливать. Я не говорю даже о создании капониров — это достаточно дорого. Но временно можно сделать земляную обваловку, небольшие самолеты накрыть сеткой-рабицей в несколько слоев, чтобы в случае чего дрон подорвался бы на высоте 20–30 метров. И замаскировать это все сверху обычными маскировочными сетями. Это тоже дорого, но это в разы дешевле, чем создание бетонных укрытий. Может быть, даже нам придется на первом этапе какую-то авиацию выводить за тысячу километров от линии соприкосновения с противником. На время, пока будут оборудованы капониры, укрытия и т.д.

— Даже так?

— Да. Потому что сейчас идет отработка применения противником высокоточного оружия по объектам в ближних тылах. У украинцев и натовцев есть целая концепция на этот счет. В свое время ее применяли под Херсоном, когда мы вынуждены были отходить, потому что по нашим тылам очень активно работали «Хаймерсы». Сейчас точно такая же история. Мы должны будем учитывать наличие крылатых ракет, которые будут работать по нашим тылам на дальности 200–250 километров от линии соприкосновения. Я имею в виду ракеты Storm Shadow, SCALP, TAURUS (если они поступят) и американские AGM, которые будут идти в комплекте с F-16.

СПРАВКА “МК”

Ил-76 — советский и российский тяжелый военно-транспортный самолет, разработанный в ОКБ Ильюшина. Первый в истории СССР военно-транспортный самолет с турбореактивными двигателями.

Самолет предназначен для транспортировки техники и грузов различного назначения. Способен доставлять грузы максимальной массой до 60 т на расстояние до 4200 км с крейсерской скоростью 770–800 км/ч.

Все кабины Ил-76 герметизированы, что дает возможность перевозить до 225 солдат с личным оружием или обеспечить выброс 126 человек десанта. Самолет может транспортировать всю номенклатуру боевой техники воздушно-десантных дивизий. Один Ил-76 может десантировать парашютным способом на десантных платформах до трех единиц техники, допустимо с сопровождающим десантом до 21 человека.

Самолет способен брать на борт до 109 тыс. литров топлива и преодолевать расстояние до 6700 км со средним расходом топлива 9 т/час, перегоночная дальность до 10 500 км.

WIKIPEDIA.ORG

Ил-76 позволяет доставить грузы в труднодоступные места, в том числе на дрейфующие научные станции в Северном Ледовитом океане, используя различные способы их парашютного десантирования. Характеристики самолета позволили установить несколько мировых авиационных рекордов.

Ориентировочная стоимость самолета — 27 млн долларов.

Дарья ФЕДОТОВА.

НАЛЕТ НЕ С ТОЙ СТРАНЫ

с 1-й стр.

А ведь можно предположить, что выявленный бизнес «старика Калласа» — это не просто так произошло, это операция по шантажу. Что делать, как доказать свою преданность русофобии? И тут под удар попадает российский аэродром в Пскове. Кая Каллас загадочно улыбается, молчит. Кая Каллас снова на коне.

Что делать? Обвинить впрямую? Конечно, Владимир Вольфович когда-то пророчил: Варшава и Вильнюс будут гореть. Но он не говорил, что будет гореть в таком случае у нас и готова ли наша власть к такой эскалации.

Оставить все как есть в надежде, что само рассосется? Некоторые считают, что это любимый путь нашего руководства, но на самом деле это не путь, а устройство работы нашей непроворной бюрократии — просто, когда дело доходит наконец до решения проблемы, она и правда, бывает, сама уже рассасывается. В данном случае надежды нет — не исчезнет проблема. А без ответной реакции только усилится.

А ведь можно, например, помочь Кае Каллас в поисках «морального компаса» разрыва связей с Россией. Агентство «Рейтерс» со ссылкой на данные прибалтийских таможен сообщало, что в прошлом году Россия увеличила совокупные продажи автогаза в Латвию, Литву и Эстонию вдвое — с 159 тыс. тонн до 331 тыс. тонн. Мы точно хотим, чтобы там заправляли автомобили и отапливали дома нашим газом? Конечно, в целом перевалка российских грузов через порты прибалтийских стран снизилась. Но, например, как пишет специализированный портал Portnews, объем перевалки российской руды через порты прибалтийских государств вырос более чем на четверть, до 1,78 млн тонн, а металлов — в 2,7 раза, до 427 тыс. тонн. Формально в Прибалтике действует запрет на ввоз российской древесины, но ограничения местные дельцы обходят с помощью фальшивых накладных, и генеральный директор Союза лесной и деревообрабатывающей промышленности Эстонии Хенрик Вялья прямо бьет тревогу по поводу продажи фанеры из России. Ну и смешное, только этим летом в Эстонии выяснили, что эстонская армия снабжается чаем, произведенным в России. Так не пора ли прекратить все это российско-прибалтийское «чаепитие»? Санкции — это игра, в которую можно играть вдвоем. Особенно тогда, когда ты заранее в выигрышном положении. Опыт тем более есть — российские контрсанкции после Крымской весны отправили прибалтийскую молочную отрасль в глубокий нокдаун.

Не стоит нам забывать и о том, что конфликт — гибридный. И если, к примеру, в Эстонии сейчас случайно что-нибудь взорвется, сгорит или рухнет, то мы тут совершенно ни при чем. Такая ситуация, когда всем все понятно.

Дмитрий ПОПОВ.

Зеленский и Каллас: один общий страх и ненависть очень сплачивают.

VALITSUS.EE

СВОБОДНАЯ ТЕМА

Игорь ШУМЕЙКО, писатель

ПРОГНОЗЫ – ЛОКОМОТИВЫ ИСТОРИИ

В какое будущее может затянуть хорошее предсказание

Какую цену имеет хороший, взвешенный прогноз? Немалую, если присмотреться. Файл поразительных прогнозов XX века пополнили представители не раз упоминаемого в «МК» древнего и неувядаемого рода Голицыных. Ведущий геофизик мира, многолетний директор Института физики атмосферы РАН Георгий Сергеевич Голицын был в числе 12 экспертов ООН. Знаменитая резолюция об угрозе «ядерной зимы» принята по его исследованию — в сущности прогнозу.

Его прадед, князь Владимир Михайлович Голицын, московский городской голова, втащил древнюю столицу в XX век: первые очистные сооружения, электростанция, телефон, трамвай (тогдашний аналог метро). После революции был арестован, но глава Москвы Лев Каменев, получив своеобразный мастер-класс управления городом, выдал ему «охранную грамоту». В 1931 году Голицын написал «Предсказание судьбы СССР». Первая пятилетка успешно завершалась, многие ученые СССР, мира предсказывали победу коммунизма. А его внуки, правнуки хранили опасные листки с совсем иным прогнозом. Среди фантастически точно предсказанных пунктов: «Его (СССР) падение воспоследует силой инерции, а не в порывах бури, само собою, собственной тяжестью, непригодностью к реальному окружающему миру, его условиям». Получив «Предсказание» из рук Голицыных в 2003 году, впервые опубликовав его в нескольких СМИ, я все равно чувствую недооцененность сего прогностического шедевра и не менее поразительной преемственности дара в роду Голицыных.

Начало научной славы академика Георгия Голицына — маленькое чудо. В ученом мире особо ценят «открытия на кончике пера» — силой мысли, без сложных экспериментов. На конференции в Техасе (1969) Голицын предсказал параметры атмосферы Венеры. А первые долетевшие космические корабли передали первые измеренные данные: сенсация — полное совпадение! С тех пор академик Голицын входил в число советских ученых, которых США более всего хотели заполучить. В моей коллекции фото его беседы с Бушем-старшим с автографом президента США…

А у нас в 1970–80 годах писатели Распутин, Белов, Залыгин боролись с убийством Русского Севера «поворотом северных рек в усыхающий Каспий». Минводхоз СССР пробил миллиардные «поворотные» бюджеты. Помог прогноз ученого: северные реки не надо поворачивать, скоро уровень Каспия начнет расти.

Сбылось. Чем-то напоминает прогноз библейского Иосифа, угадавшего в «семи тучных, семи тощих коровах» всемирный голод, поворот судьбы евреев и мира. Георгий Сергеевич как-то рассказал о забавном продолжении истории каспийского прогноза: «В 1990-х годах я был председателем научного совета при Росводхозе, преемнике Минводхоза СССР. И среди чиновников, пробивающих бюджеты «защиты от подъема Каспия» встретил старых знакомых, в 1970-х спасавших Каспий от усыхания».

Заостряя тему, я спросил академика: «Георгий Сергеевич, нас учили: наука родилась из хозяйственных нужд, Архимед, подсчет площади полей… Но ведь были научные поиски без практического резона, например, бесполезный тогда Закон всемирного тяготения Ньютона?»

«Закон всемирного тяготения, — отвечал Георгий Сергеевич, — и тогда имел значение, скажем, для мореплавания. Думаю, Ньютону помогла идея: мир — творение Господа, и должны быть какие-то общие закономерности»…

Религиозным работам Исаак Ньютон посвятил гораздо больше времени, чем физике, математике; главным своим достижением считал толкования книг пророка Даниила, Апокалипсиса Иоанна, вычисление даты конца света (вниманию юных читателей: по расчетам Ньютона это 2060 год!)… Некоторые наши беседы с академиком Голицыным шли в 2012 году, и от конца календаря майя было не уклониться, хотя бы потому, что одним из триггеров Апокалипсиса называли глобальное потепление, а на столе у Георгия Сергеевича лежал запрос Администрации Президента по Киотскому протоколу.

В наших беседах я, каюсь, переводил стрелку и на сектор своего писательского интереса. В книге «Дневник посланника» (2015) мой прогноз инопланетных вторжений — отсутствие традиционных ресурсных целей. В однородной Вселенной нет ничего, стоящего экспедиций захвата, вывоза. Расстояния ослабляют силы (и выгоду) в квадратичной зависимости: то самое r^2 в знаменателе формулы Ньютона.

В том романе я препарировал некоторые клише, передавшиеся от фантастов политикам, распорядителям реальных бюджетов. Ведь есть абсолютная реальная астероидная угроза. Напомню: Челябинский метеор (2013), ущерб 490 млн рублей, мощность взрыва на входе в атмосферу, по оценкам NASA, 500 килотонн, в 20 раз мощнее Хиросимы. А правительства, эксперты… по следам инопланетных влечений фантастов планируют эти абсурдные марсианские, лунные поселки. Экономика? Даже неспециалист представит: техника отвода опасных астероидов решит вопрос и их подгона на безопасные орбиты, и «оприходывания» ресурсов, без этих гомерических стартов на Марс и с Марса. Но анонсы, нынешние мега-сенсации от людей, распоряжающихся реальными миллиардами: «Полет на … в … году!», «Станция на … к 2030 году!». А залезть в сердцевину сих мегапланов: цель экспедиции? А там… песня 1960-х «И на Марсе будут яблони цвести». Яблочки повезут?

Вопрос, каких ресурсов может стоить такая доставка, марсианскими интересантами наивно-хитро опускается или заимствуется из фантастики — такой, как кино «Вспомнить всё» со Шварценеггером и Шэрон Стоун. Там с Марса везли «турбиний», но при всех научно-технических чудесах под куполом «федеральной колонии Марс» не смогли придумать свойств «турбиния», обоснования его стоимости.

В «Аватаре» с далекой планеты везли «анобтаниум», т.е. невозможное, логический аналог «У-топии». Думаю, тут тайная ирония Джеймса Кэмерона: нет того, что стоит везти с других планет!

«Так что является целью инопланетных захватчиков в вашей книге?» — уточнял академик Голицын (разговор был незадолго до ее выхода).

«Они после ряда войн на своей Проксиме Центавра убедились: даже при материальном изобилии сложно уладить конфликт поколений. Наивный молодняк и геронтократы — вселенская проблема. Под «дом престарелых» инопланетные захватчики выбрали Австралию, самый экологически чистый континент. К Солнечной системе они подлетали в начале XX века, разведчики, принимавшиеся землянами за НЛО, твердили: в Европе Первая мировая война, химоружие, эпидемии. Огородившаяся карантинами от войн, тифа, «испанки» Австралия — самая чистая страна. Ее обособленность от мировых бед и стала приманкой для пришельцев.

Захватили только Австралию; все прочие континенты — с лаврами, эрмитажами, оксфордами… — абсолютно им не нужны. Даже унизительно до чего неинтересны. Предъявили нам свою «кузькину мать» и показали, что наши «кузькины» бесполезны: уничтожаются куполом, поставленным над Австралией. Потребовали от оставшихся континентов не очень обременительную дань: 144 000 собак ежеквартально. По их расчету, код земной витальности, средство прижиться здесь — собаки. А те чуют (как в сказках чуют нечисть) и упорно умирают, отчего такая дань. США, Россия, Китай, мучительно преодолевая взаимонедоверие, пытаются сплотить землян. Готовя контрудар, распределяют через ООН «собачьи квоты», потому на обложке книги авианосец, палуба заставлена клетками с собаками». И т.д.

Впрочем, осаживаю себя: легко мне на пальцах доказывать бессмысленность ресурсных вторжений. Но вот явился Илон Маск. И он готов вложить все свои миллиарды в марсианские поселки! Что это — колонизация? Колонизация предполагает товарные потоки, обмен с метрополией.

Может, колонизационный импульс — это сублимация, отражение давних надежд эпохи Ефремова, Стругацких? И Космос остается оракулом, источником социальных пророчеств, а астронавтика — продолжением своей тезки астрологии? И в своей гонке воображений ученые и писатели соревнуются в истолковании «иже еси на небеси»?..

НЕ ПРОПУСТИ!

Читайте в новом номере «Российской охотничьей газеты» №8

- Утиный сезон: советы охотникам
- Записки охотника-легашатника
- Зеркало для правил охоты
- Подготовить ружье к открытию сезона
- Тверские состязания спаниелей
- Как прошло открытие охоты: вести с мест
- Заметки охотников-натуралистов
- Вести с водоемов

КОШЕЛЕК

ТАНКЕРЫ ГРЯЗИ НЕ БОЯТСЯ

Как Россия экспортирует нефть в условиях западных ограничений

Россия продолжает успешно торговать своей нефтью, по-прежнему в колоссальных объемах перевозя ее морскими маршрутами, несмотря на жесткие запретительные санкции. Об этом говорят не только наши официальные лица, но признают и на Западе — в частности, об этом пишет международное агентство Bloomberg. Ключевую роль в транспортировке «черного золота» заинтересованным покупателям играет так называемый «теневой», или «пиратский» флот России: эскадра нефтяных танкеров, скупленных или зафрахтованных неизвестными трейдерами. Эта группировка бороздит мировые моря и океаны уже больше года и пока демонстрирует неплохую эффективность в деле обхода энергетических санкций, принятых против нашей страны.

Задача создания собственной флотилии грузоперевозящих кораблей была поставлена перед отечественными сырьевыми компаниями ближе к середине 2022 года — в разгар санкционной атаки Запада. По крайней мере, об этом писали такие авторитетные источники, как Bloomberg и The Wall Street Journal (WSJ). Российские производители углеводородов уже тогда понимали, что эмбарго на покупку российских энергоресурсов, объявляемое нашей стране европейским сообществом, а также дальнейшие ограничения в отношении международной морской транспортировки «черного золота» вынудят их рано или поздно искать более замысловатые пути экспорта.

По примеру Ирана и Венесуэлы

Изобретать колесо не стали, а обратились к опыту Ирана и Венесуэлы, ранее также оказавшихся под прессингом западных санкций. Компании-экспортеры попросту начали скупать танкеры у судовладельцев, уже давно предоставлявших свои услуги по перевозке сырья с одного континента на другой. С юридической точки зрения такая схема не должна была отягощаться ненужными вопросами: если нефть доставляется конкретному потребителю на корабле под флагом независимой державы, то предъявлять претензии к такому транспортному средству никакие регуляторы не имеют права. Западные СМИ тут же начали трубить о массовом появлении таинственных кораблей, которые плавают по океанам и остаются незамеченными, так как не поддаются обнаружению самыми современными спутниковыми локационными приборами.

По мнению CNN, «темными», или «серыми» судами считались проданные европейскими владельцами борта малоизвестным фирмам. По данным американского телеканала, весной и летом прошлого года ежемесячно наша страна пополняла свои транспортные ресурсы 25–35 грузоперевозчиками, тем самым существенно расширяя объемы и географию нефтяного экспорта. Танкеры перекупались у иранских, китайских и венесуэльских структур, которые не первый год находились под санкциями и давно научились преодолевать эти ограничения. «Серые» суда якобы обладали внушительными размерами: их длина могла превышать 400, а ширина — 70 метров. Их грузоподъемность достигала 100 тыс. тонн, поэтому продажа каждой доставленной на открытый рынок партии сырья сглаживала мощность санкционного удара Запада по российской экономике.

В марте этого года CNN сообщала, что размер «теневого» флота, готового содействовать экспорту российских углеводородов, менее чем за год вырос до 600 судов, что оказалось равным 10% от общего количества крупных танкеров в мире. По оценке Федеральной таможенной службы, в 2022 году Россия увеличила экспорт минерального топлива (сырых углеводородов, готового горючего, битума и так далее) почти на 43% в денежном выражении ($384 млрд). Поставки конкретно нефти, по словам вице-премьера Александра Новака, выросли на 7,6%. Благодарить за этот прирост в первую очередь стоит «пиратский» танкерный флот.

Смешать, но не взбалтывать

В ответ, как известно, Запад ужесточил свои рестрикции в нефтяной сфере. Во-первых, был установлен максимальный ценовой потолок на нефть, поставляемую из нашей страны, — $60 за баррель. Судовладельцы, транспортирующие сырье выше этой отметки, рисковали нарваться на рекламации европейских регуляторов. Во-вторых, согласно 11-му пакету санкций ЕС, вступившему в силу с 24 июля 2023 года, танкерам, подозреваемым в перевалке углеводородов из нашей страны с «борта на борт» в нейтральных водах, запретили заходить в западные порты, то есть посещать распределительные узлы, из которых сырье через трейдеров и других посредников направлялось в самые отдаленные уголки планеты.

Впрочем, подготовленные заинтересованными трейдерами уловки сводили до минимума возможность определения истинного места производства углеводородов: западносибирское «черное золото» смешивалось в контейнерах морских перевозчиков с арабскими или североафриканскими сортами, после чего превращалось из «токсичного» во вполне легальный товар, против которого никакие санкции уже не действовали.

Теперь контролировать такие способы торговых ухищрений ЕС (с подачи Вашингтона) собирается за счет спутниковой связи, позволяющей наблюдать за передвижением каждого крупного судна вблизи традиционных международных гаваней. Кроме того, со стороны наших недругов последовало еще одно стратегическое ограничение — окончательный запрет на обеспечение перевозящих российское топливо танкеров страховкой. В частности, британские фирмы, являющиеся лидерами этого сектора мирового рынка, лишили перевозчиков из «теневого» флота вспомогательной аккредитации: теперь судовладельцам при возникновении любых форс-мажоров (поломок, погодных катаклизмов или нападения пиратов) придется покрывать убытки из собственного бюджета.

На первый взгляд удар со стороны западных санкций достиг цели. По данным Международного энергетического агентства, выручка нашей страны от нефтяного экспорта в I полугодии снизилась более чем в полтора раза: если за январь–июнь 2022 года денежные поступления от зарубежных поставок «черного золота» России превышали $120 млрд, то соответствующий период 2023-го принес немногим более $77 млрд. Но не все так однозначно. Азиатские и африканские государства, вопреки санкционным рискам, продолжают активно закрывать внутренний энергобаланс закупками российского топлива: помимо Китая и Индии долгосрочными контрактами на приобретение Urals на постоянной основе интересуются Бангладеш, Монголия и Вьетнам. А по данным WSJ, после сокращения импорта покупателями из ЕС быстрые на прибыль посредники тут же начали втридорога перепродавать «токсичное» российское топливо нуждающимся потребителям Северной Африки: импорт Марокко вырос с 600 тыс. до 2 млн баррелей; Тунис, который ранее почти не закупал наше горючее, теперь импортирует до 3 млн баррелей российских нефтепродуктов. Аналогичный рост наблюдается в Алжире и Египте. Кто же переправляет сырье желающим покупать доступные по ценам российские энергоресурсы? Все тот же «теневой» флот. Как утверждают американские СМИ, владельцев сотен крупных танкеров практически не волнуют новые рестрикции Запада и даже лишение страховых полисов, они готовы рискнуть ради внезапно свалившегося на голову заработка.

«Пиратскому» флоту закон не писан

Во многом такое поведение морских перевозчиков «черного золота» обусловлено большим количеством юридических «дыр», содержащихся в западных санкционных требованиях, принимавшихся явно второпях. Да, корабли, входящие в состав нашей экспортной армады, не могут получить западную страховку, а также вряд ли смогут встать на рейд рядом с европейскими терминалами. Только факт продажи российской нефти (причем по ценам выше потолка в $60 за баррель) еще нужно доказать.

А сделать это не так-то просто, свидетельствует эксперт Финансового университета при Правительстве РФ Игорь Юшков. С одной стороны, международные системы слежения за передвижением судов, такие как MarineTraffic, в реальном времени показывают собственника танкера и под каким флагом его корабль ходит по морю. В отношении таких кораблей выяснить порт приписки и маршрут дальнейшего передвижения посредством спутникового контента не составит особого труда.

Но с другой стороны, капитаны кораблей зачастую отключают систему автоидентификации, не позволяя определить габариты и пути своего передвижения. А дальше как раз и происходят описанные выше манипуляции в открытом море со смешиванием различных сортов нефти. Принадлежащие (или подконтрольные) России танкеры выходят в открытое море и переваливают нефть на борта кораблей с большим дедвейтом (суммарным полезным грузом), после чего та доставляется конечному покупателю. Воспрепятствовать подобным схемам сбыта нефти практически невозможно, так как задержание «подозреваемых» любыми международными силовыми структурами будет расценено как пиратство. Кроме того, по свидетельству эксперта, подсчет судов, входящих в состав «теневого» флота России, ведется довольно умозрительно. Системы слежения определяют общее количество танкеров, задействованных в перевозке нефти на основных торговых путях, навскидку: они ориентируются лишь на официальные экспортные объемы сырья, а потом прикидывают, сколько углеводородов приходится на зарегистрированные корабли, а сколько — на неизвестные суда.

У поставщиков же и покупателей в отношении поставленного и оплаченного груза разногласий не возникает. «Новые потребители российских энергоресурсов сосредоточены в Азии. Транспортировка сырья в эти регионы занимает втрое больше времени, чем в Европу. Суда, которые доставляют нефть импортеру, могут даже не заходить в промежуточные европейские порты. Эти корабли зарегистрированы в международных морских сервисных службах, — отмечает Юшков. — Претензии и вторичные санкции к ним, конечно, можно предъявить, но такие судебные процессы, скорее всего, затянутся на долгие годы, а ответчиками по ним будет выступать не российские структуры, а независимые трейдеры, готовые бороться за каждый лишний доллар и баррель».

Индийский прецедент

Ширящийся опыт по обходу потолка цен и остальных западных энергетических ограничений позволяет России дополнительно зарабатывать миллиарды долларов. По данным Financial Times, только поставки в Индию во II квартале принесли нашим экспортерам не менее $1,2 млрд сверхдоходов. При этом обвинить покупателей в нарушении антироссийских санкций крайне затруднительно. Дело в том, что отечественные производители не собираются демонстративно преступать букву закона: они в соответствии со всей сопроводительной документацией загружают сырье на борта танкеров по цене, не превышающей порога в $60. Но, как говорится, «во время пути собачка могла подрасти». Конечные (в данном случае индийские) клиенты оформляют покупку нефти по месту доставки, другими словами, в портах Калькутты, Мумбаи, Нью-Мангалора... Стоимость баррелей, проставленная в финальных контрактах, обычно на 15–25% выше тех, которые были отмечены в заключенных с перевозчиками сделках. То есть санкции формально не нарушаются. Тем не менее после разгрузки в порту покупателя, по оценке аналитиков FT, Россия получала за «бочку» почти $70. «На этом фоне доходы Москвы от продажи «черного золота» достигли в июле самого высокого уровня с момента введения ограничений», — констатирует американское издание.

Западные регуляторы, конечно, понимают, что предпринимаемые ими попытки свести к минимуму экспортные поставки российской нефти пока не отличаются результативностью. Поэтому стремятся наносить «точечные» удары по нарушителям своих санкций. К примеру, индийская фирма Gatik Ship, корабли которой до последнего времени в обход санкций экспортировали российскую нефть по морю, сократила состав своей армады в десять раз. В мае британское классификационное общество Lloyd’s Register лишило сертификации львиную долю судов грузоперевозчика, которого даже не уличили, а всего лишь заподозрили в оказании посреднических услуг сырьевым холдингам нашей страны. Большинству танкеров Gatik Ship отказали в выдаче страховых полисов и запретили вход в международные порты. В итоге в распоряжении индийской фирмы осталось всего четыре корабля, пригодных для эксплуатации без дальнейших правовых последствий. «Флот на то и теневой, чтобы не афишировать, чье сырье, куда и по каким ценам его возит, — полагает эксперт ИК «ИВА Партнерс» Артем Шахурин. — Если против значительной части перевозчиков российской нефти ограничения ввести затруднительно, то точечно против отдельных компаний, как в случае с Gatik Ship, такие меры будут приниматься, осложняя операционную деятельность судовладельцев».

Впрочем, прецедент с индийским оператором может послужить другим поставщикам из «теневого» флота России ориентиром для выхода из аналогичного положения. «Gatik Ship обратила на себя внимание западных регуляторов около года назад, — указывает экономист Андрей Лобода, директор по коммуникациям BitRiver. — Буквально на глазах этот мореходный оператор превратился в крупнейшего транспортера «черного золота» из нашей страны, способного всего за один суммарный рейс перевезти более 30 млн баррелей. Утрата доступа к такой мощному ресурсу может нанести болезненный удар по поставкам нашего сырья в азиатском направлении».

Тем не менее оплакивать потерю азиатского рынка сбыта отечественным производителям, даже из-за проблем Gatik Ship, пока рано. Еще в мае индийская фирма решила поставить свои танкеры под флаги других стран. Согласно данным навигационного портала Vesselfinder, несколько кораблей индийского грузоперевозчика теперь будут официально принадлежать небольшой монгольской фирме, зарегистрированной в Габоне, а еще около двух десятков получат официальную прописку в судоходном реестре ОАЭ.

По мнению Игоря Юшкова, тактика взаимоотношений российских и зарубежных сопроводителей нефтяных грузов сведется к минимальному документальному контакту: почувствовав приближение очередных проблем с поставками, судовладельцы будут менять юрисдикцию танкеров и перевешивать флаги, под которыми ходят корабли. Западные страны осознают, что загнали себя в сложное положение: они вынуждены большое количество стран и компаний заставлять соблюдать введенные антироссийские ограничения, но возможностей для того, чтобы всех контролировать, а тем более — наказывать, у них не хватает.

Пока подобная санкционная «чехарда» работает в пользу российского экспорта. «России остается лишь доказать, что создание и эксплуатация «теневого» флота укладываются в существующую политическую и экономическую модель развития государственной системы», — делает вывод аналитик.

Николай МАКЕЕВ.

СПЕЦИАЛЬНЫЙ РЕПОРТАЖ

ПРИГОЖИНА ПОХОРОНИЛИ В НЕХОРОШЕМ МЕСТЕ

В среду вход к могиле Евгения Пригожина на Пороховском кладбище Санкт-Петербурга открыли для всех желающих. Как ни странно, но желающих оказалось немного. Возможно, одних спугнули толпы журналистов, других — силовики, которых обязали охранять территорию до «особых распоряжений».
За обстановкой на могиле главы ЧВК «Вагнер» наблюдала специальный корреспондент «МК».

О том, что вход на кладбище будет свободный с 30 августа, журналистов заранее предупредили полицейские, которые накануне оцепили всю территорию погоста. Я приехала к 9 утра. К этому времени здесь уже собрались десятки коллег. Но вход снова оказался закрыт.

— Там проходит мероприятие, — чеканил сотрудник полиции. — Потом всех пропустим, ждите. Когда закончится, не знаем.

Вскоре с территории кладбища вышли люди. Никто не обратил на них внимания. Позже в СМИ появилась информация, что это были родственники Пригожина. Опознать их не удалось. Мужчины и женщины не снимали черные очки. «Матери вроде не видно, остальных тоже не можем узнать», — пожал плечами мужчина, который принимал участие в похоронах.

По словам собеседника, самих сотрудников кладбища заранее не предупреждали о визите близких покойного. «Видимо, их пресс-служба договорилась с полицией», — предположили собеседники.

«Знаменитостей тут нет»

Перед входом на кладбище выставили рамки металлодетектора. Рядом — собаки. Полицейские внимательно осматривали содержимое сумок.

Похоронили Пригожина в глубине кладбища. От входа до могилы пару минут пешком.

«Тут отцы забирают сыновей»

Но так просто участок не найдешь. Поэтому работники кладбища развесили на деревьях указатели: «К могиле Пригожина Е.В.».

К могиле Пригожина ведет аккуратная дорожка. Через каждые пять метров стоят молодые парни в форме.

— Мы только сегодня заступили, сменили ребят, которые всю ночь здесь дежурили, — рассказывает молодой человек. — Зачем мы здесь, не спрашиваем. Нам говорят, мы делаем. Сказали — стойте, патрулируйте территорию. Больше никаких указаний. Тех, кто ночью дежурил, кормили, при входе на кладбище поставили полевую кухню. Наша бригада в 14.00 освобождается. Говорят, эту ночь еще пост держим, завтрашний день тоже, потом вроде расходимся. Надеемся, на выходные нас сюда не отправят.

Могила главы «Вагнера» выделяется на общем фоне. По словам работников кладбища, она сделана из дорогого черного гранита. Комплекс был залит бетоном и рассчитан на двух человек. Пришлось вскрывать бетон, чтобы освободить место под еще одно захоронение.

К деревянному кресту над могилой Пригожина прибита табличка с фамилией, ниже — портрет Пригожина в позолоченной рамке. Слева похоронен отчим Евгения Викторовича, справа — отец. Над могилой два флага — российский и второй с эмблемой ЧВК «Вагнер».

Траурных венков я насчитала 10. На ленточках надписи: «Любимому и единственному сыну от мамы», «От друзей», «Лучшему в мире деду», «Папочка, мы тебя очень любим», «От бойцов и командиров ЧВК», «Любимому руководителю и наставнику», «Груз-200 — мы вместе». От чиновников и депутатов венков нет.

ИРИНА БОБРОВА

Я рассматриваю, кто похоронен рядом с Пригожиным. Вот мужчина, который умер в 1942 году, напротив лежат люди, которые скончались в 70-х. Часть надгробий настолько старые, что имя покойного не разглядеть. А некоторые и вовсе покосились, вот-вот упадут. Странно, что на них кто-то привязал георгиевские ленточки. Оградки везде ржавые, сами захоронения поросли мхом.

— Известных людей здесь нет, в основном на кладбище похоронены простые работники порохового завода. В последнее время здесь хоронят тех, кто живет поблизости, — объясняет смотритель кладбища. — Так что Пригожин — единственная знаменитость.

Вот только к знаменитости народ что-то не торопился прийти.

— Может, на работе все, некогда людям. Да и добираться сюда непросто. Из центра на метро, потом на двух трамваях, на дорогу больше часа уйдет, — гадает один из сотрудников полиции.

Я провела на кладбище больше четырех часов. За это время положить цветы на могилу Пригожина пришли от силы 50 человек. Некоторые, заметив объективы камер, не рискнули подойти близко к могиле, признавались, что не хотели светиться. Кто посмелее, быстро оставляли гвоздики и уходили.

Соглашались общаться немногие. Женщина пенсионного возраста поделилась, что ее сын работал в «Конкорде», потом его мобилизовали, поэтому она здесь. Вторая дама рассказала, что хорошо знакома с матерью Пригожина, знает семью. Молодой парень лет 25 не знал лично главу «Вагнера», пришел убедиться, что его точно похоронили: «Честно говоря, не верил в его смерть». Мужчина в майке с эмблемой ЧВК бросил: «Это мой командир». Были замечены девушки с красными волосами, одна пришла в черном платье в обтяжку, на высоких каблуках.

В какой-то момент к могиле подошла чета пенсионеров.

— Нехорошее место здесь, — кивнула женщина на участок, — Глянь, рядом с Пригожиным похоронена семья — отец с сыном, с другой стороны — такая же история. Отцы забирают детей...

«Гроб дорогой, американский»

Самым разговорчивым на кладбище оказался мастер по захоронениям Игорь Назаров.

— У нас недорогие услуги. Весь комплекс захоронений стоит 13 тысяч рублей, выкопать могилу 6 тысяч. Семья Пригожина за всё отдала 29 тысяч рублей, — рассказывает Назаров.

По словам мужчины, ему заранее сообщили о том, что главу ЧВК «Вагнер» похоронят на Пороховском кладбище.

— Позвонили агенты, мы обо всем договорились. Могилу подготовили заранее, нас только просили не распространять информацию, — продолжает собеседник. — Сначала Пригожина отпевали в храме Святого пророка Илии, что недалеко отсюда. Это тихая, безлюдная церковь, народу там практически не бывает.

Я сходила в этот храм. Работница свечной лавки подтвердила, что во вторник проводили траурную церемонию. Вот только на вопрос, кого отпевали, отвечать отказалась.

— Гроб у Пригожина был дорогой, американский, двукрышечный, прямоугольной формы, а не как наши, дешевые, которые сужаются к ногам, — добавляет Игорь. — Сам гроб не открывали. Похороны прошли тихо и спокойно. Присутствовали только близкие и друзья семьи. В военной форме я никого не видел. Никаких гимнов, речей не произносили. Справились за полчаса. Полиции рядом не было. Вход не закрывали, тут обычные посетители ходили.

Как только семья Пригожина уехала, в Интернет сразу выкинули информацию о месте захоронения главы ЧВК.

— Через 10 минут тут были полицейские, ОМОН, кинологи, — вспоминает Назаров. — Ринулись ко мне: на каком основании хоронили? Я предъявил все документы — свидетельство о смерти, объяснил, что здесь похоронены близкие Евгения Викторовича. К тому же с матерью Пригожина мы давно знакомы, она сюда часто приходит, звонила мне, просила присмотреть за могилками. А ее сын всё оплачивал. Сам Пригожин здесь тоже появлялся, раз в год примерно. Поймите, это маленькое кладбище, у нас такой ажиотаж впервые за 30 лет моей работы. И сейчас выставили полицию, зачем? Я считаю, перебор. Видите, никакого паломничества нет. Если сегодня никто не пришел, то через неделю и подавно людей не будет. Очередь, как в Русский музей, не соберется. А через месяц уже все забудут про Пригожина. У нас тут болото — камень кинешь, вода не расходится. Летом еще кто-то приходит, а зимой ни души.

Из-за этой суеты мы сегодня не можем похороны провести. Автобус со скорбящими не пропускают. Меня сегодня утром тоже не пускали, требовали позвать главного. Пришлось доказывать, что я здесь главный.

До закрытия кладбища оставалось часа два. Полицейские на выходе зевали около рамок металлодетектора. Работы у них было немного.

Чуть дальше от кладбища скучали силовики, которые курили около колонны автозаков.

— Это для кого? — удивилась я такому количеству автобусов. — Людей на могиле почти нет.

— Понятия не имеем. Нам сказали приехать, мы здесь. А что, правда, к Пригожину не пришел народ?

Ирина БОБРОВА.

РЕПЛИКА

Екатерина САЖНЕВА, обозреватель

ПРОКЛЯТИЕ «ФИГУРКИ»

Пропавшая в Москве чемпионка по фигурному катанию 16-летняя Алина Горбачева провела ночь на лестнице в жилом доме. Об этом она сама рассказала во время допроса в СК, который вчера уже возбудил уголовное дело по факту ее убийства. Это, кстати, нормальная практика для «потеряшек», возбуждать по ст. 105 УК РФ еще до обнаружения тела — для быстроты поисков.

Нашли — живая, здоровая, слава богу!

Но почему же в соцсетях люди, которые вчера искренне волновались из-за того, где Алина и что с ней, готовы были записываться в волонтеры и прочесывать парки и скверы, сегодня будто бы и не радуются положительному исходу.

Словно то обстоятельство, что все счастливо обошлось, обесценивает сам факт их прошлых переживаний. Алина, дескать, виновата — заставила зря тратить нервные клетки.

Ей пророчат конец карьеры. Требуют поставить на учет в комиссию по делам несовершеннолетних. Ограничить родных родителей в правах — на каких таких основаниях спортсменка почти половину из своих шестнадцати лет прожила у тренера Софьи Федченко?

«Ату ее, ату!» — возмущаются хорошие и добрые люди.

Что с нами, в смысле с людьми, такое творится вообще, если, неравнодушные вчера, сегодня мы готовы поедом съесть ребенка, у которого были проблемы, с ее точки зрения, неразрешимые? Иначе бы она так не поступила с железной спортивной дисциплиной.

И не факт, что эти проблемы разрешились бы после того, как девочку нашли. Явно старая фотка Алины Горбачевой из тропического рая в сегодняшнем ее посте с извинениями еще ни о чем не говорит.

Да, спортсменка уже показательно покаялась в соцсети перед всеми, кто за нее беспокоился. Все как в методичках для хороших девочек: «Прошу прощения, что заставила всех нервничать и переживать за меня. Сейчас все в порядке, я дома с любимым тренером и мамой».

Сразу вспомнились публичные, на всю страну, извинения яркой и необузданной чемпионки Европы Алены Косторной, чтобы вернуться в штаб Тутберидзе после скандального бегства оттуда. Алене пришлось «усмирить гордыню». Иначе бы ее не взяли обратно.

Впрочем, даже после извинений карьера фигуристки с «лучшим скольжением в истории ФК», некогда считавшейся основной претенденткой на поездку на Олимпиаду в Пекин, была фактически закончена.

Две недели назад Косторная вышла замуж. Катается в свое удовольствие с мужем. Об извинениях, по слухам, сожалеет. Об остальном, по крайней мере публично, ни капли.

Это жизнь — а это спорт. Две большие разницы.

Нам не понять, как Алина Горбачева годами жила где-то у тренера в разлуке с родителями ради будущих побед. Сиротой при живых и благополучных родителях. А для профессиональных спортсменов ничего особенного в этом нет. Спросите хоть у олимпийской чемпионки-2018 Алины Загитовой, маме которой Этери Тутберидзе в свое время фактически поставила ультиматум: мама не будет встречаться с дочерью до Олимпиады. Все ради медали.

Ничего особенного нет, но это явно сказывается на психике малолетних спортсменок. Что у них в душе? Вспомним истерику Саши Трусовой, которую та устроила, не получив «золото» в Пекине, а только (!!!) «серебро». «Ненавижу спорт! Ненавижу всех! Никогда больше не выйду на лед!»

Потом Саша объяснила это тем, что три недели не видела маму. Это нормально, чтобы рядом был кто-то, кто не требует результатов, а просто тебя любит.

Не требует ли?

Сотрудница одной из ледовых арен как-то рассказала мне по секрету как журналистке, что творят некоторые родительницы юных фигуристок после окончания тренировки, если им что-то не нравится: бьют и орут. Спросила, что делать в таком случае, тем более что видела синяки? Я сказала: «Ничего». Это их право. Они — родители. А есть еще тренер. Спорт — жестокая штука. Лучше даже не лезть.

Нет, насчет Алины переполошились не зря. Три года назад покончила с собой в Москве многообещающая Катя Александровская, чемпионка мира среди юниоров, участница Олимпийских игр 2018 года в Пхенчхане. Она оставила короткую и ничего не объясняющую записку: «Люблю».

Говорили, что виноваты проблемы с алкоголем, проблемы со здоровьем: незадолго до трагедии у девушки случился эпилептический приступ, продолжить кататься она не могла. Каково ей было: положить всю жизнь на медали и в итоге стать никем? Это еще печальнее даже, чем изначально не показывать результатов.

Да, на самом деле это тупик — бросить все на алтарь фигурного катания, а в итоге оказаться выброшенными на обочину.

Чемпионки хотя бы знают, за что они заплатили столь высокую цену.

Но чемпионок единицы. А обычные шестнадцатилетние подростки, которых так никто и не услышал? Помните историю «псковских Бонни и Клайда» Кати и Дениса. Они сбежали из дома на дачу, где отчим хранил оружие, а когда их нашли, начали стрелять по колесам полицейских машин и в конце концов решили, что жить незачем, еще и накажут за то, что сбежали. Уж лучше так — навсегда.

«Нам сдаваться или нет? Не игнорируйте нас!» — кричали Катя и Денис в прямой эфире, который вели до последнего.

Но зрители по ту сторону мобильных подсознательно ожидали драматического финала. И ни один не нашел нужных слов. Хотя у полиции был даже профессиональный переговорщик.

Может быть, и хорошо, что Алина не выходила в Интернет весь этот день и не читала то, что о ней пишут.

Впрочем, есть и те, кто искренне душой болеет за девочку и хочет, чтобы все у нее было хорошо: и фигурное катание осталось в ее жизни, и об этом поступке забыли. В конце концов, она не виновата в том, что известна: поисковики рассказывают, что подростки теряются и находятся довольно часто — не обо всех трубят на всю страну.

«Позвольте ребенку хоть немного побыть вне публичного пространства. Никто не ждет от нее никаких объяснений и извинений», — пишет одна из поклонниц Горбачевой на «фигурнокатательном» сайте.

«Девочку уже успели обработать, взрастить чувство вины, она теперь еще долго молчать будет, и мы так и не узнаем причин, а они явно были».

Поступок Алины на самом деле теоретически может быть связан с чем угодно. В 16 лет могут быть и проблемы с ровесниками, и первая любовь, и еще миллион причин, в том числе совершенно ерундовых, на наш взрослый взгляд, по которым дети ведут себя так, как они себя ведут.

То, что произошло, это в общем-то не что-то из ряда вон для подростков с их тонкой душевной организацией.

Но вот то, что единственно возможным местом нахождения для себя в этой ситуации Алина посчитала ночной подъезд чужого дома, это страшно. Что ей не к кому было пойти, чтобы просто поплакать. Если была ссора с тренером, то мама же тут, в Москве, рядом. Почему бы не приехать к ней, почему бы не позвонить папе и бабушке, должны быть подруги по команде, хоть какие-то значимые взрослые, хоть кто-то живой?..

Ничего — кроме большого спорта.

ЭХО ТРАГЕДИИ

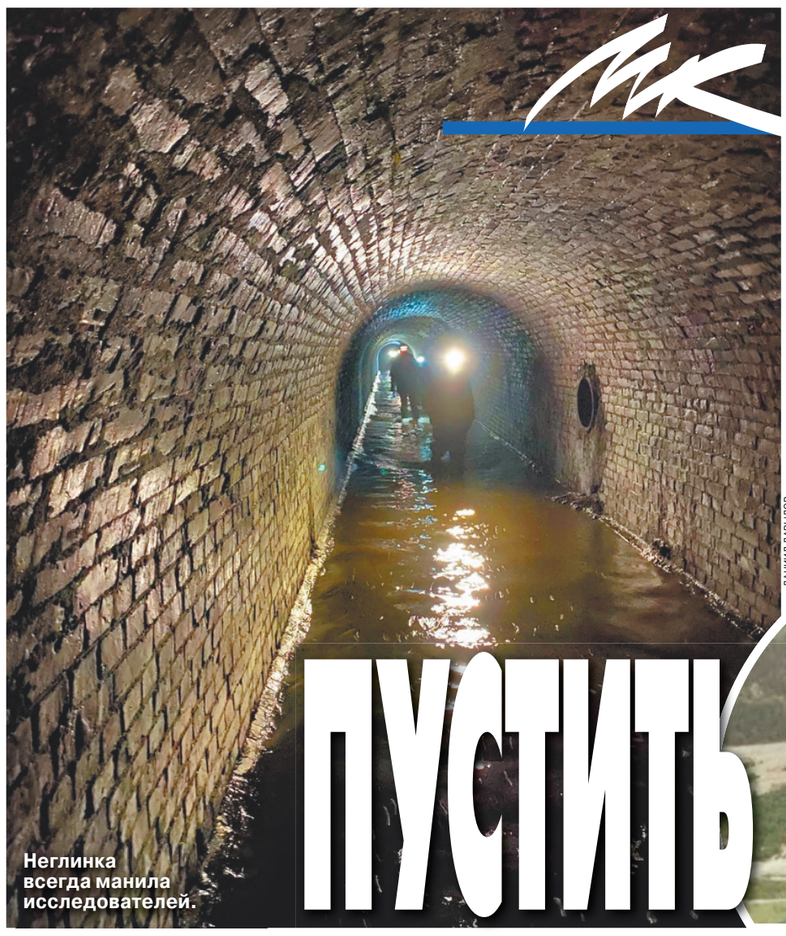
ДАНИИЛ ДАВЫДОВ

Неглинка всегда манила исследователей.

ПУСТИТЬ НА САМОТЕКУ

ДАНИИЛ ДАВЫДОВ

На снимке видно, на сколько поднимался уровень воды в коллекторе Неглинки 20 августа во время ливня. Фото сделано диггером Даниилом Давыдовым через 1,5 часа после трагедии.

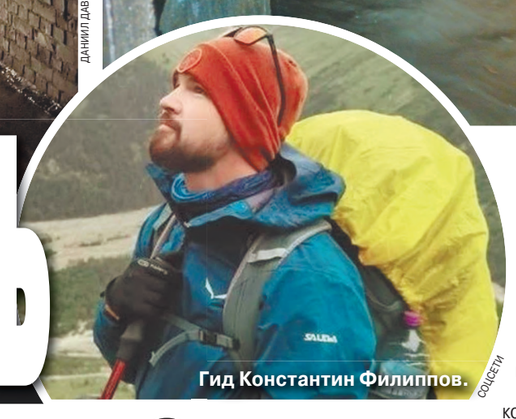
СОЦСЕТИ

Гид Константин Филиппов.

с 1-й стр.

«Любая подземная река — это водосток»

Под Москвой протекает около 180 малых подземных рек и речушек. Самые крупные из них: Филька длиной 17,1 километра, Чуриха (13 км), Сосенка (12,8 км), Ходынка — приток Таракановки, длина которой составляет 11,9 километра. А еще есть Чура, Кабаниха, Чертановка, Кровянка, Жабенка, Гнилушка, Пресня...

— К крупным подземным столичным рекам также можно отнести Нищенку, Лихоборку, Очаковку, — говорит Михаил Савкин, который более 20 лет занимается подземными исследованиями. — В коллекторах этих рек даже организовывают сплавы туристов на резиновых лодках, потому что они достаточно полноводные. В ливни их можно сравнить с горными реками, которые текут под землей. Эти экскурсии самые дорогие, с каждого участника просят по 9 тысяч рублей. Несмотря на опасность, любители пощекотать себе нервы, к сожалению, находятся.

Но самой интересной, самой загадочной подземной рекой, как говорит Михаил, остается Неглинка.

— Она всегда манила исследователей, всегда была на слуху, потому что непосредственно связана с историческим центром и Кремлем.

7,5-километровая Неглинка, или Самотека, окутана мистикой и тайной. Она старше Москвы. Там, на глубине, как говорят исследователи, «встречаются» три эпохи. Можно «подышать» историей, увидеть кирпичный коллектор, построенный в 1819 году. Потом, минуя сто лет, оказаться в Щекотовском коллекторе, который был возведен в 1914 году по проекту гидроинженера Михаила Щекотова. Прикоснуться к старинным кирпичам, где мастера ставили свои клейма. И, пройдя через арочные своды, попасть в бетонный тоннель, который появился в 70-е годы XX века.

— После трагедии многие обыватели недоумевают, зачем надо было лезть под землю, идти куда-то в темноте, петляя в узких лабиринтах тоннелей?

— На мой взгляд, это связано с экстримом. Людей тянет не только подняться на вершину горы, прыгнуть с парашютом, взглянуть на мир с высоты птичьего полета. Но и заглянуть в подземелье, где есть своя архитектура, уникальные подземные сооружения. Для кого-то это «окошко» в прошлое, наша история. А кому-то хочется воочию увидеть подземные реки, ощутить стихию воды, которая течет под землей. И диггеры, к сожалению, людям без опыта такую возможность за деньги предоставляют.

— Немало тех, кто до сих пор уверен, что диггеры спускаются в канализацию, ходят по бытовым стокам.

— Это заблуждение. В Москве, в отличие от того же Петербурга, канализация и подземные реки текут по разным коллекторам. Тоннели с канализацией и бытовыми стоками идут на очистные сооружения. Они залегают достаточно глубоко, в 30–40 метрах под землей. А подземные природные реки, заключенные в коллекторы, чаще всего текут неглубоко. Во время ливней они принимают дождевую воду. И впадают потом в Москву-реку или Яузу.

Специалисты говорят, что в законе нет четкого перечня мест, куда запрещено водить туристов. По идее, планируя вести группу в подземелье, организатор должен за 10 дней до экскурсии направить уведомление в МЧС. При этом гид обязан захватить с собой схему запасных, аварийных выходов.

В то же время коллекторы считаются инженерными коммуникациями, находиться посторонним там нельзя. Диггеры, с кем нам довелось общаться, говорят, что честно предупреждали экскурсантов: это охраняемый объект, спуск туда — административное правонарушение, им грозит штраф до 5 тысяч рублей или арест до пяти суток. Но никого это не останавливало.

— Все экскурсии по коллекторам рек, которые пропагандировались в Интернете, не могут считаться легальными, они незаконны, — считает Михаил Савкин. — Любая подземная река — это водосток. Тот же коллектор Неглинки используется как система дождевого водоотведения. Это техническая городская среда, зона безопасности, которая находится под охраной. Понятно, что под столицей течет более 180 рек и ручьев, у каждого колодца, который ведет в водосточный коллектор, охрану не поставишь. Их тысячи.

Тем не менее никто не препятствовал таким экскурсиям, они свободно проводились. Шла реклама подземных путешествий, группы активно набирались.

Организаторы предупреждали, что у участников не должно быть медицинских ограничений к физическим нагрузкам. Просили взять с собой сменную одежду и носки. Гиды приносили для каждого новоиспеченного диггера прорезиненные высокие сапоги химзащиты или рыбацкие сапоги-«заброды» — комбинезоны на лямках, которые держатся на плечах. Участникам выдавали каски, перчатки, налобные фонари. Проводник дергал специальным металлическим крюком тяжелый водосточный люк, и группа по вертикальной лестнице спускалась в коллектор.

Экскурсия в Неглинку, как рассказывают диггеры, была рассчитана на несколько часов. Группе нужно было пройти около семи километров. В среднем такой вояж под землей стоит около 5 тысяч рублей с человека.

Так же беспрепятственно в воскресенье, 20 августа, в 14 часов дня, в районе Олимпийского проспекта ушла под землю группа из восьми человек, где гидом был 31-летний Константин Филиппов. Он работал в паре с известным диггером Никитой Дубасом. Заявки на посещение коллектора они принимали на сайте «Подземный гид».

На экскурсию в тот злополучный день отправился 47-летний сотрудник IT-компании Дмитрий Маркушкин. По словам знакомых, он любил активный отдых, интересовался историей Москвы. С собой в Неглинку он взял 15-летнюю дочь Лизу, 17-летнего племянника Глеба и его 15-летнюю девушку Вику.

Спустилась с группой под землю 34-летняя Дарья Быкова, которая возглавляла департамент продаж крупного столичного отеля. Попали в группу также супруги Фадеевы. Елене, которая работала бухгалтером в строительной фирме, было 63 года. Андрею, который возглавлял отдел менеджмента в банке, 64. Раньше они жили в Питере, а потом по работе переехали в Москву.

Никакого договора с организаторами туристы не заключали, просто перечислили за экскурсию деньги, всецело полагаясь на профессионализм проводников.

Опытные диггеры сейчас недоумевают, почему гид Константин Филиппов не отменил экскурсию, несмотря на то, что по прогнозу обещали дождь, причем довольно сильный.

«Из этого чуждого мира хотелось бежать»

Я сама несколько лет назад прошла с группой по коллектору реки Пономарки — готовила репортаж. Мы не дергали тяжелый люк — заходили в тоннель с открытого участка реки. До сих пор помню, как жутковато было шагнуть в темный портал реки, как в черную дыру. Фонарь выхватывал лишь участок бетонной трубы, а дальше была липкая, как сажа, тьма. Вода была по пояс. Мы шли против течения. Резиновый костюм прилипал к телу. Чтобы поток не сбил с ног, приходилось активно загребать воду руками.

Когда услышала нарастающий гул падающей воды, меня охватил страх. Впереди была водобойная яма. Сверху срывался поток воды. Эти «ступени» с водопадными сливами сооружали на участках, где шло резкое понижение рельефа. Водобойная яма должна была гасить энергию водного потока.

Надо было лезть по скобам вверх навстречу потоку воды. В штанах-«забродах» я только с третьей попытки смогла нащупать тяжелым рыбацким сапогом под водой на скользкой стене железную скобу. Благо с нами был опытный проводник, который страховал, подбадривал, советовал. Поднявшись наверх, я хорошо черпанула воды «забродами» и была уже вся мокрая.

Температура под землей, надо заметить, в любое время года от +10 до +14 градусов.

Подземная река жила своей жизнью. Нам преграждала путь гирлянда из корней деревьев. Мы встречали свисающие с потолка сталактиты, напорные родники, которые пробивались через бетонную «рубашку» коллектора.

В какой-то момент наш гид предложил всем остановиться и разом потушить фонари, чтобы почувствовать «дыхание» коллектора. Поток воды создавал тягу воздуха. Откуда-то из глубины тоннеля послышалось что-то похожее на жутковатое уханье. И сразу показалось, что пошла волна холода...

Когда мы брели по колено в воде, диггер рассказал о трехсантиметровых подземных сверчках, многоножках, мокрицах и американских тараканах, которые живут в коллекторах. После этого до стен я уже старалась не дотрагиваться. И все время боялась обронить фонарь. В сознании засело предупреждение гида: самое страшное в коллекторе — потерять фонарь.

СОЦСЕТИ

Погибшие Дмитрий Маркушкин и его 15-летняя дочь.

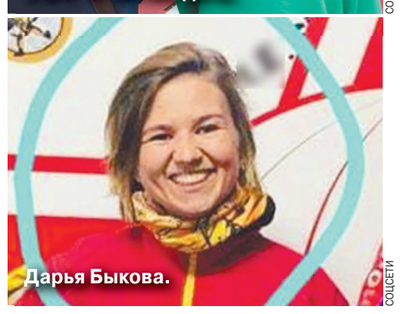
СОЦСЕТИ

Дарья Быкова.

Мы добрались до «исторички», участка коллектора, который был построен в 1907 году. Своды и пол там были забраны в красный кирпич. Потом «брали» водопад с достаточно мощным сливом. Лезть вверх нужно было по скользким блокам, подтягиваясь на привязанном кем-то резиновом шланге. Проводник говорил, что нам еще повезло. На реке Пресне, забранной в коллектор, водопад вообще высотой шесть метров.

Дальше в тоннеле воды уже было по щиколотку. Шагая по темному узкому лабиринту, мы узнали о «коллекторной волне», когда в сильные ливни из дренажных труб, боковых подключек начинает внезапно в большом количестве поступать вода. Течение реки усиливается буквально за несколько минут. В голове тогда стучало: по сути мы в ловушке, при резком подъеме воды выбраться на поверхность будет сложно. Из этого темного, чуждого мира хотелось бежать. Отмахав более пяти километров, мы выбрались из тоннеля на поверхность. Запомнила, каким мне тогда показалось небо синим, а трава ярко-ярко-зеленой.

Узнав о трагедии в коллекторах Неглинки, я мысленно шла и шла с группой по темным тоннелям... Они двигались вниз по течению реки, когда на столицу обрушился ливень, выпало 60% месячной нормы осадков. Дождь, как рассказал нам опытный диггер Даниил Давыдов, шел с севера. Верховья коллектора в районе Марьиной Рощи и Сущевского Вала уже приняли дождевую воду. Она хлынула вниз по коллекторам. В это время грозовая туча достигла центра столицы. Вода потоком стала поступать еще и через решетки ливневок. Получился двойной удар. Гид сумел в какой-то момент скинуть в общий чат диггеров сообщение: «Дождь. Можно ли выходить на Трубной?..» Сотовая связь в подземелье, как говорят диггеры, есть только в определенных местах, например, где находятся дренажные соединения. Или там, где коллектор залегает неглубоко, от 2 до 4 метров под землей.

Больше проводник на связь не выходил.

«Сказалась малоопытность гида»

— Фатальной ошибкой экскурсовода было спускаться в коллектор Неглинки при таком прогнозе погоды, — говорит Даниил Давыдов, который уже 26 лет исследует столичные подземелья. — Я процентов на 85 уверен: если бы Константин не растерялся, он бы вывел группу и спасся сам. Коллекторная система Неглинки делится на несколько участков. В каждом из них есть возможность оказаться вне затапливаемой зоны.

— Константина Филиппова можно назвать опытным диггером?

— Он занимался туризмом, альпинизмом. Диггером же, подземщиком как таковым никогда не был. Особо не интересовался подземельями, не жил всем этим, как мы. Он просто два года работал организатором у диггера Никиты Дубаса на этих экскурсиях.

Как говорит Даниил, 20 августа, когда начался дождь, в коллекторе уже через 10–15 минут начал подниматься уровень воды.

— От подключек, которые шли от решеток ливневок, начала с прилегающих улиц и переулков поступать вода. Это визуально заметно. У гида было 10–15 минут, чтобы вывести группу. Вполне возможно, что он принял неверное решение, пошел не в ту сторону. Оказался в каком-то боковом ответвлении. Там уже шел поток воды, группа оказалась в ловушке. Я думаю, что тут сказалась малоопытность гида.

По рассказам диггеров, примерно через каждые 200 метров в коллекторе расположены люки, которые ведут на поверхность. Но не все из них пригодны для эвакуации.

— Часть из этих люков выходит на проезжую часть, — говорит Даниил Давыдов. — Воспользоваться можно теми люками, которые расположены на газоне или на тротуаре. Часть из них не имеет лесенок. Какие-то люки под воздействием коррозии стали одним целым с металлическим кольцом, на котором они лежат. Открыть их невозможно. Каждый экскурсовод должен назубок знать, где есть возможность подняться на поверхность.

Как говорит диггер, в коллекторах Неглинки было несколько мест, где можно было укрыться под землей.

— В районе площади Революции есть помещение выше свода коллектора, которое не затапливается. От Трубной площади можно было уйти вниз к участку, где уровень воды критично не поднимается. Самое главное — там нет мощного потока воды, который идет в рабочих коллекторах.

Говорят диггеры и об укрытии, которое называют «монтерятником». Это некий предбанник, подземное помещение перед спуском, где рабочие складывают свой инструмент.

— Там находится шахта, где можно было переждать дождь, — говорит Михаил Савкин. — Уровень воды там мог тоже повыситься, но там нет потоков. Можно было бы всем встать на лестницу. Но опять же, неизвестно, где они находились. Группа планировала завершить экскурсию где-то в конце тоннеля Щекотовки. Когда резко поднялся уровень воды, они просто не могли успеть добежать до этого укрытия. Это физически невозможно.

Погибший гид Константин Филиппов спрашивал у диггеров про люк на Трубной площади.

— В том месте как раз соединяется «тропа Гиляровского» с современным коллектором, — говорит Михаил Савкин. — Люк на Трубной часто закрывают на замки. Поэтому проводник и отправил такое сообщение.

«В мощном потоке уже не подняться»

Коллекторы, где течет Неглинка, разные по размеру. Как говорит Михаил Савкин, есть трубы с кирпичной кладкой сечением 1,5 метра, а также — 2,5 и 4,5 метра.

— Если группа смогла вернуться в районе Самотечной улицы, где стоит памятник маршалу Толбухину, то там уровень воды в коллекторе поднимался под самые своды. Если группа была в центральной магистрали, где соединяется исторический коллектор с современным, то там вода в ливни затапливает тоннель наполовину. Но он большого диаметра, поток несется огромный. Это все равно что стоять на краю водопада. Причем поток бежит хаотично. Людей могло бить о всякие конструкции, как бетонные, так и металлические.

Даниил Давыдов в свою очередь говорит, что сила потока в ливни такова, что срывает металлические лестницы, загибает и ломает арматуру, выбивает бетонные блоки.

— Человека водяным валом в несколько тонн подхватывает как соломинку. Буквально валит с ног, в мощном потоке уже не подняться, тем более если нет опыта. Человека уносит, срывает с него фонарь. Там — полная темнота, а воды — как в горной речке. Людей там всех поломало, порасшибало о выступающие части. В коллекторах же много труб, переливов.

Даниил Давыдов одним из первых спустился в коллектор Неглинки после пропажи группы.

— Мне позвонил Никита Дубас, который находился в Белоруссии, сказал, что экскурсовод не выходит на связь, попросил о помощи. На улице лил дождь, надо было помочь людям. Я все-таки надеялся, что Костя укрыл где-то группу и не может вернуться обратно. Мы с коллегой открыли люк, ведущий в колодец, и увидели там мощный поток воды. Гул шел как от самолета. Спускаться было нельзя. Подождали, пока спадет уровень воды. Шли уже по пояс в воде, зная все «подводные камни» в прямом и переносном смысле. Обследовали сначала незатапливаемый участок, прошли весь коллектор, но никого не обнаружили.

Когда диггеры пришли к водовыпуску Неглинки, где она между Парящим мостом в Зарядье и Большим Москворецким мостом впадает в Москву-реку, узнали от сотрудников полиции, что обнаружено тело девушки. На ней были бахилы от общевойскового защитного комплекта. Стало понятно, что это одна из туристок из пропавшей в Неглинке группы. Потом на разных участках Москвы-реки были найдены тела остальных экскурсантов и гида.

Даниил Давыдов подчеркивает, что трагедия, случившаяся 20 августа, это беспрецедентный случай. Такой массовой гибели людей в истории диггерства не было.

Вспоминается случай, который произошел в октябре 2012-го со студенткой МГУ Полиной Прокофьевой. Когда девушка в одиночку спустилась в коллектор реки Таракановки в районе Хорошевского шоссе, пошел дождь. Сильнейшим потоком воды ее сбило с ног и потащило вперед. Будучи опытным диггером, она выбралась из воды и укрылась в нише под сводом тоннеля, застраховавшись на альпснаряжении.

— Ее искали в подземных коммуникациях четыре поисково-спасательных отряда МЧС, диггеры, представители «Мосводоканала» и «Мосводостока», — рассказывает Михаил Савкин. — А обнаружили отчаянную девушку спустя 12 часов... спящей в спальном мешке в одном из отсеков подземелья. Она спряталась там, «свила гнездо». Уровень воды поднимался, но ее не цеплял.

Годом ранее спасателям пришлось искать в коллекторе реки Пресни в районе Краснопресненской набережной двух малоопытных диггеров, которые отстали от группы. Их вынесло из подземного тоннеля в Москву-реку. Тогда чудом удалось избежать трагедии.

А в июне 2012-го в реке нашли тело одного из диггеров. С другом они забрались через люк в коллектор на улице Озерной. Выбраться живым удалось лишь одному.

«Надеялись на русский авось»

После гибели 8 человек в коллекторе Неглинки суд арестовал организатора смертельной экскурсии Никиту Дубаса. Также был отправлен в СИЗО гендиректор сайта по продаже экскурсий «Спутник» Александр Ким. Напрасно его адвокат пытался доказать, что сайт — всего лишь агрегатор, они лишь размещали объявления. Суд постановил арестовать Кима. Главе портала «Авангард» Александру Лазовскому, чья фирма также продавала экскурсии в Неглинку, удалось скрыться, он объявлен в розыск. Всем им по статье «Оказание услуг, не отвечающих требованиям безопасности» грозит до 10 лет лишения свободы.

— Погоня за наживой губит людей, — говорит Михаил Савкин. — Организаторы, по всей видимости, не хотели терять деньги, понадеялись на русский авось. Авось дождь поморосит и группа успеет выбраться на поверхность.

Исследователь говорит, что в коллекторе и без дождей может подняться уровень воды, когда идут сбросы с ТЭЦ и разных производств.

— Это касается таких крупных речек, как, например, Нищенка. В районе, где она заключена в коллектор, немало предприятий, а также теплоэлектростанций. Открываются шлюзы, и отработавшая вода выливается в центральную коллекторную магистраль. Представьте стену воды, которая поднимается под самые своды. Еще в закутках, где стоячая вода, может скапливаться метан и сероводород, что тоже смертельно опасно.

— Вам самому было когда-нибудь страшно в подземелье?

— Занимаясь подземными исследованиями, я стал фанатом техники безопасности. Ведь в первую очередь я отвечаю за тех людей, которые спускаются со мной в коллекторы. В потенциально опасную погоду мы отменяем все намеченные планы. А в темных тоннелях на самом деле бывает жутковато. Помню, мы работали в коллекторе, где течет Калитниковский ручей. На поверхности там проходят трамвайные линии. Когда приближался трамвай, шел гул по нарастающей. Он резонансом бил по всему тоннелю. И казалось, что на тебя накатывает та самая «коллекторная волна», несется бешеный поток воды. Ощущение было не из приятных. В подземелье из-за эха искажаются многие звуки.

В коллекторах, как говорит Михаил Савкин, бывают неожиданные встречи. Например, можно встретить «черных копателей».

— Это опасные люди, мы стараемся с ними не взаимодействовать. Они находят в коллекторах иловые отложения и начинают там копать, просеивать ил в надежде найти серебряные монетки, золото. Нам попадались в подземельях черепки от кувшинов XVII века, хрустальные вазочки, флаконы от духов начала XX века.

Как говорит исследователь, в темных коллекторах можно увидеть грибы самой причудливой формы.

— Они могут быть похожи на осьминогов. В одном из подземных ручьев мы увидели гриб, который разросся на половину коллектора и был похож на огромный мозг, как в фильме ужасов. Как-то встретили ондатру. Иной раз в подземелье с открытых участков реки попадает рыба, а также утки, которых нам не раз приходилось спасать из темных тоннелей.

Сейчас, после случившейся трагедии, люки, через которые можно забраться в коллектор, заварили.

— Чугунные люки заварить сложно, чугун, собственно, никто и не варит, — говорит Михаил Савкин. — Достаточно два-три раза ударить ломом, и вся сварка отойдет. Коммунальщикам все равно придется рано или поздно эти люки открывать. Магистральные коллекторы надо обследовать, заниматься их прочисткой, ремонтировать.

Согласен с коллегой и диггер Даниил Давыдов:

— Все, что заварили, разварят, я помню немало подобных примеров. Экскурсий не будет, но неофициально в коллекторы все равно будут лазить. В Москве около трех тысяч людей, которые увлекаются исследованием подземных объектов. Запрещая, надо предлагать альтернативу.

Даниил Давыдов говорит, что они в свое время вышли с инициативой организовать в нерабочем коллекторе, который выведен из эксплуатации, музей.

— Есть такой участок длиной 604 метра, где можно проложить туристическую тропу, — говорит диггер. — Именно этот коллектор в свое время описывал репортер Владимир Гиляровский. Там есть интересная кирпичная кладка и белокаменный пол. В тоннеле можно провести освещение, сделать входные группы с историческими экспонатами городского коммунального хозяйства. Это тоже часть нашей истории, и довольно интересная.

Как говорит диггер, их в этом начинании в свое время поддержал министр культуры Владимир Мединский, но потом он перешел на другую работу, случилась пандемия по коронавирусу, и дело заглохло.

— Интерес к миру, заключенному у нас под ногами, есть. Нужна только заинтересованность властей.

Светлана САМОДЕЛОВА.

ЧП

...ЧУТЬ НЕ СЖЕГ ВЕСЬ ГЕЛЕНДЖИК

с 1-й стр.

Первые всполохи в горах жители Геленджика заметили во вторник около 19 вечера. «Что-то горит возле «Сафари-парка», делились они информацией в соцсетях. С наступлением темноты красное зарево, растекающееся по склонам, стало видно даже из отдаленных районов города-курорта. Проблема была в том, что порывы ветра достигали 30 метров в секунду. Пламя быстро распространялось, охватив территорию в 118 гектаров.

Больше всего жители Геленджика переживали за «Сафари-парк», который находится у вершины хребта. Это любимое место отдыха горожан и туристов, где обитают медведи, тигры, волки. Их судьба беспокоила многих в городе, но вечером «Сафари-парк» на запросы не отвечал, и лишь к утру устами сотрудницы Елены Миловидовой пришло обнадеживающее известие. «Не паникуем. Огонь до нас не дошел. Нам есть чем дышать, дым идет в другую сторону. Пожаротушением занимаются все, реальное все — и профессиональные бригады, и волонтеры. В том числе из других городов побережья. Ждем, надеемся. Не переживайте. Животные будут целы». Уже в середине дня Елена еще раз продемонстрировала на камеру, что никаких задымлений в парке нет. Животные свободно ходят по вольерам, чувствуют себя комфортно. По ее словам, не все очаги пожара еще потушены, но зона задымления находится в двух километрах от границ «Сафари-парка». Самая опасная ситуация была ночью, когда огонь приближался к парку и никто не знал, чем это закончится. Все сотрудники были на рабочих местах, готовые в любой момент начать эвакуацию зверей. Многие принимали участие в тушении возгорания.

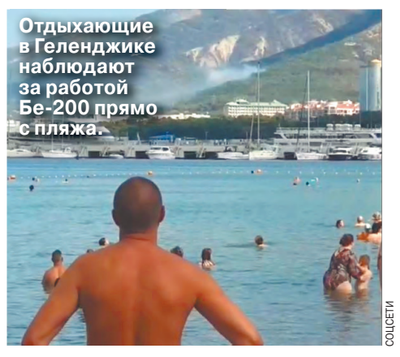
СОЦСЕТИ

Отдыхающие в Геленджике наблюдают за работой Бе-200 прямо с пляжа.

Елена, жительница Геленджика, помогавшая волонтерам и сотрудникам МЧС, тушившим пожар, рассказала нам, что происходило ночью в городе.

— Мы приехали на точку сбора, которую объявили в телеграм-каналах. Народу было очень много. Люди были на своих машинах, на спецтранспорте: водовозки, машины с прицепами, «вазики», которые могут проходить по труднодоступной местности, квадроциклы. Было много спецтехники. Многие люди привозили бутерброды, воду. Рядом со мной стояла девушка, которая привезла инвентарь, еду, что было. Я, например, привозила питьевую воду, кто-то вез большие бутылки воды, предназначенные для тушения пожара. Мы передавали припасы сотрудникам МЧС. Они как раз поднимались наверх. Конечно, люди были благодарны. Единственное, времени у всех было в обрез, поэтому все происходило быстро. Ни у кого не было и пяти минут для того, чтобы перекусить, потому что это был самый пик пожара. Само возгорание было наверху, поэтому нас туда не пускали. Пускали только тех, кто был в специальной одежде. Нельзя было в шортах и футболке, как на пляж, прийти. Пускали людей подготовленных. Приезжали целые отряды. Они были одеты в штаны, специальную обувь для хождения по горам, в масках.

По мнению экологов, пожар все же нанес серьезный ущерб уникальной горной местности Геленджика, где произрастает много краснокнижных растений. Выгорело большое количество сосен, можжевельника. На их восстановление может уйти не один десяток лет.

К тушению лесных пожаров приступили два вертолета Ми-8. Также задействованы два самолета-амфибии Бе-200 МЧС.

— Сейчас прямо на пляже видел, как самолет-амфибия набирает воду в море, — говорит житель Геленджика Андрей, чье кафе стоит на побережье. — Жители города объединились. Очень многие мои знакомые уехали в горы, всю ночь копали, возводили защитные сооружения на хребте. Там все непросто, земля-то каменистая. По дорогам едут вереницей цистерны с водой. Люди везут к очагу пожара даже пятилитровые баклажки с водой. Было сообщение, что одна женщина собрала у себя в магазине все огнетушители и привезла их к месту тушения пожаров.

В город прибывают волонтеры со всей Кубани. Работать приходится вахтами. Долго находиться в плотном задымлении нельзя.

— Очень страшно, городскую бухту опоясывает лесной хребет, он весь сейчас в огне, — говорит жительница Геленджика Анна. — Вниз сползают целые огненные реки.

Пожар, как говорят жители Геленджика, начался с небольшого костра в микрорайоне Куприянова щель. Все клянут ранее судимого 39-летнего бомжа Романа Коваленко. Он развел костер и начал обжигать обмотку проводов, чтобы сдать потом оставшийся металл в пункт приема вторсырья. Из-за ветра огонь перекинулся на сухую траву, полыхнуло целое поле. За несколько часов пожар охватил площадь в полтора гектара. А потом стихию уже трудно было остановить. Коваленко удалось задержать. Заведено уголовное дело.

— Получилось, что весь курорт чуть не спалил один бездомный, — констатирует житель Геленджика Евгений. — Зарево лесного пожара видно сейчас всему курорту. Над Геленджиком стоит столб дыма. На улицах тяжело дышать.

В штабе сообщают, что работа по ликвидации пожара не останавливается ни на минуту.

Светлана САМОДЕЛОВА, Елизавета ОБОЛКИНА, Елена КОРОТКОВА.

8(495)707-29-98 mknews@mk.ru
telegram: @mk_srochno

СРОЧНО В НОМЕР

СЕМЬЯ, ОТРАВИВШАЯСЯ ГАЗОМ, НЕ СМОГЛА ОТКРЫТЬ ДВЕРЬ МЕДИКАМ

Молодая семья из четырех человек едва не погибла, отравившись угарным газом в арендованной квартире в Воскресенске 28 августа.

Как стало известно «МК», накануне вечером родители (31-летний отец и 29-летняя мать) уложили спать 9-летнего сына и годовалую дочь. К слову, в ванной комнате квартиры стоит газовый водонагреватель. Когда мать детей принимала водные процедуры, то почувствовала недомогание. Позже проснулась маленькая дочь — ей стало плохо, ребенка вырвало. Вскоре тошнота и головокружение появились у всех членов семьи. Мужчина стал терять сознание, было решено вызвать «скорую помощь». Родители сначала не поняли, с чем было связано недомогание. Они не догадались проветрить помещение. Когда приехали медики, состояние взрослых ухудшилось настолько, что они даже не смогли открыть входную дверь. Сотрудники «скорой помощи» не попали в квартиру и уехали. В итоге семейной паре пришлось повторно вызвать врачей «03», к их приезду мать детей нашла в себе силы открыть дверь. Доктора сразу поставили диагноз — отравление угарным газом. Они проветрили помещение, детей вывели на балкон. Вся семья была экстренно госпитализирована. Сейчас владелец квартиры вместе с газовой службой и коммунальщиками выясняет причину инцидента.

ИЗ-ЗА АВИТАМИНОЗА У ЯЩЕРИЦЫ ВЫПАЛА КЛОАКА

Необычная пациентка попала на днях в руки специалистов домодедовской ветеринарной станции. Бородатая агама потеряла аппетит и настроение, хозяева не знали, что делать с экзотическим питомцем. В итоге выяснилось, что у зверька выпадение прямой кишки.

Как стало известно «МК», несчастное животное провело в оцепенении три дня, прежде чем хозяева решились показать его специалистам. Владельцы рассказали ветеринарам, что их ящерица перестала быть активной и не притрагивается к любимому лакомству — личинкам. Айболиты осмотрели рептилию и сразу нашли причину ее недомогания. Оказалось, что у нее случилось выпадение клоаки. Такое может произойти с ящерицами, когда у них диагностируется кальциевая недостаточность.

Доктора объяснили владельцам ящерки, что в ее рационе явно не хватает витаминов и минералов, особенно кальция. Обычно витаминные комплексы представляют собой готовые к употреблению порошки. В эту «муку» нужно обмакнуть лакомство, например сверчка или таракана, и предложить рептилии.

Сейчас бородатая агама уже завершает курс лечения. Ее жизни и здоровью больше ничто не угрожает.

ЗАСЛУЖЕННЫЙ ВРАЧ УТОНУЛ В КАРЬЕРЕ ВМЕСТЕ С ДЖИПОМ

СОЦСЕТИ

СОЦСЕТИ

Заслуженный врач России Виктор Зараев трагически погиб 27 августа в подмосковных Озерах. Его авто оказалось в карьере под водой, на глубине 3 метров. Буквально на днях доктор забрал свой джип из ремонта — до этого машина стояла в автосервисе около года.

Как удалось выяснить «МК», трагедия произошла около 16 часов. Автомашина «Мицубиси-Паджеро», следуя по Луговой улице, потеряла управление и на скорости съехала в карьер. За считаные минуты авто ушло под воду вместе с водителем. Очевидцы вызвали экстренные службы, которые после извлечения джипа из воды обнаружили в нем тело 78-летнего медика Виктора Зараева.

По первоначальной версии, заслуженному врачу России стало плохо за рулем и он потерял сознание. Буквально на днях Зараев забрал свое авто из ремонта. До этого времени машина не эксплуатировалась около года, находясь в ремонте у частного мастера, которого порекомендовали знакомые.

— Мы познакомились с Виктором в 1963 году, когда поступили в Рязанский государственный медицинский университет имени Павлова, — рассказал друг и коллега погибшего, заслуженный врач России Виктор Антонов. — Потом наши дорожки разошлись, но в последнее время мы довольно часто общались по телефону. Из Рязани он вместе с женой перебрался в Подмосковье, где и жил все это время. У Виктора осталась супруга, которая до сих пор трудится в гинекологическом отделении, и две дочери, одна из них полковник МВД. Сам он до самой смерти возглавлял подстанцию Скорой помощи в городе Озеры. Он все время говорил, что будет работать до последнего, потому что ему нужно помочь дочерям и поставить на ноги внуков. На здоровье Виктор особо не жаловался, но знаю, что он страдал гипертонией.

В послужном списке Виктора Зараева была работа в Совете депутатов городского поселения в должности заместителя председателя, а также он возглавлял городскую больницу.

RIAMO.RU

МОСКОВИЯ

БИТВА С ЗЕЛЕНЫМ ГАДОМ

НАПАСТЬ

с 1-й стр.

Навалиться всем миром

«Пять лет пытаемся уничтожить эту заразу в Подмосковье, столько денег уже вбухали, а ему хоть бы хны, плодится с космической скоростью», — жалуются муниципальные чиновники, главные по борщевику, точнее, по борьбе с ним в Подмосковье.

Ходят слухи, что принятие федерального закона об инвазивных растениях лоббирует именно Московская область, которая уже 5 лет борется с борщевиком Сосновского, но воз и ныне там; более того, если верить статистике, стало даже хуже. В 2018-м, когда подмосковная программа только начиналась, площади, занятые зловредным сорняком, составляли 32 тыс. га, а сейчас они занимают уже более 43 тыс. га. Эксперты объясняют это тем, что борщевик очень живуч и плодовит и уничтожать его нужно систематически и повсеместно, а не в отдельно взятой области, так как его семена легко преодолевают любые границы, даже государственные, не говоря уже про административные.

По словам экологов, семена борщевика тяжелые, поэтому сами по себе далеко от материнского растения не улетят. Но зато они хорошо прилипают к обуви, колесам машин, их переносят животные, а зимой зонтики соцветий вместе с семенами разносит ветер по ледяному насту на многие километры вокруг. Давать всходы они могут и через 10 лет, причем ни мороз, ни засуха им нипочем — всхожесть у семян борщевика отличная. Поэтому, хоть в Московской области и тратят бешеные деньги на борьбу с борщевиком, толку от этого ноль. Ведь в соседних регионах — в Тульской, Ярославской, Тверской и других сопредельных с Подмосковьем областях — он спокойно растет, цветет и плодоносит.

Нельзя сказать, что там вообще с ним не борются. Но масштабы совсем не те. Если в Московской области на борьбу с сорняком тратят ежегодно 300 млн рублей, то в Пермском крае, который является лидером по площадям, захваченным ядовитым монстром, в этом году собирались выделить всего лишь 40 млн рублей. Впрочем, у других субъектов федерации на борьбу с сорняками и таких денег нет.

Закон есть, порядка нет

Предполагается, что поправки в Земельный кодекс, где будет прописана ответственность собственников земельных участков за распространение инвазивных растений, примут до конца этого года, чтобы уже в следующем начать штрафовать по всей стране нерадивых хозяев.

Размер штрафа, например, для юрлиц может достигать 700 тысяч рублей, для регионов это огромные деньги. Тем не менее скептики утверждают, что не стоит особо тешить себя надеждой, что после принятия закона победа над борщевиком будет обеспечена: в Московской области штрафы действуют 5 лет, а толку ноль.

«Мало принять закон, его еще и соблюдать нужно, а с этим у нас всегда большие проблемы, — говорит волонтер из Красногорска Марина Осипова. — Знаете, сколько времени приходится обивать пороги чиновничьих кабинетов, сколько раз писать в «Добродел», прежде чем на вашу заявку отреагируют? Между тем борщевик успеет за лето отвоевать себе новую территорию, так он и осуществляет свою биологическую экспансию».

Однако у чиновников свой взгляд на проблему. Они считают, что бюджетные деньги тратить абы куда нельзя, на все нужно четкое обоснование; и первым делом им нужно выяснить, кто хозяин земли, на которой обнаружен сорняк. Иногда на это уходят месяцы, а то и годы.

«У нас есть план по борщевику, там обозначена наша зона ответственности, а есть зоны, закрепленные за дорожными службами, лесниками и прочими ведомствами, частники тоже должны следить за своей территорией, например, хозяин магазина должен косить сорняки вокруг него и так далее. Поэтому, когда поступает сигнал от жителей, что где-то обнаружен борщевик, мы сначала выясняем, кто собственник или арендатор этой территории, а потом уже решаем, должны ли мы принимать меры, или тот, кому принадлежит данный объект», — рассказывает на условиях анонимности один из сотрудников муниципального земельного контроля Московской области.

Именно из-за того, что найти хозяина той или иной земли бывает непросто, в прошлом году Мособлдума приняла еще один закон, касающийся борщевика, теперь муниципальные службы могут принудительно уничтожать его даже на частной земле, а потом выставлять счет собственникам.

Правда, все те же волонтеры весьма скептически отнеслись к этой инициативе.

«Муниципалитеты со своими-то объемами справиться не могут, зачем им еще брать на себя дополнительную нагрузку за частную землю», — замечает Осипова. По ее словам, чиновникам проще выписывать штрафы — тем более они в Подмосковье драконовские, достигают миллиона рублей для юрлиц, — чем за копейки косить чужую траву.

Ничья земля

Между тем штрафы — это тоже не панацея. Опять же по той причине, что не всегда можно найти конкретного хозяина земли. К примеру, в некоторых подмосковных СНТ треть участков считаются заброшенными, их хозяева не платят взносы, налоги и не обрабатывают свои сотки. Некоторых невозможно найти даже по документам, поэтому эти выморочные участки зарастают сорняками, соседи жалуются в правление садового товарищества, что к ним из-за забора летят зловредные семена, те в свою очередь сигналят в земельный контроль, но пока суд да дело, сорняк готов уже перебраться к соседям; и приходится добросовестным дачникам самим брать в руки косы, чтобы дать отпор агрессору.

Ничейную землю можно обнаружить не только в дачных поселках. Многие государственные земли тоже не имеют четких границ. Если посмотреть на кадастровую карту, то там лес, как правило, заканчивается за полметра от обочины федеральной трассы. Кто эти 50 сантиметров должен обрабатывать? Лесники и дорожники кивают друг на друга, и пока кивают, борщевик успевает захватить и опушку леса, и обочину дороги.

И все-таки в ближнем Подмосковье за борщевиком худо-бедно следят и не дают ему тотально разрастаться, а вот где действительно можно обнаружить его непроходимые заросли — порой выше человеческого роста, — так это на дальних форпостах Московской области, особенно в заброшенных сельскохозяйственных угодьях. Спрашивается, чего же там не штрафуют горе-собственников и не отнимают у них заросшие борщевиком участки?

«Еще как наказываем, в прошлом году на таких владельцев было наложено денежных санкций на сумму 25 млн рублей. Но некоторым собственникам проще заплатить штраф, чем возиться с землей. А для того чтобы ее изъять по суду, нужны очень веские основания. Прежде чем вынести постановление о наказании, мы объявляем предупреждение и даем время на устранение выявленных недостатков. Достаточно раз в год перепахать свой участок земли, и формально владельца будет сложно обвинить в том, что его земля не обрабатывается, — его юрист отмажет от штрафа», — рассказывает наш инсайдер в земельном контроле.

Мартышкин труд?

В этом году Московская область собиралась обработать 20 тысяч гектаров — это примерно половина всех площадей, пораженных борщевиком. На днях стали приходить отчеты с мест: в основном планы выполнены на 60 процентов. На бумаге такие результаты выглядят неплохо, ведь год еще не закончился, но в реальности картина совсем иная. Сейчас, в конце лета, когда борщевик уже отцвел, а его семена созрели, сорняки ни в коем случае нельзя косить, иначе колеса тракторов занесут эту заразу даже туда, где она раньше никогда не росла.

«Борьбу с борщевиком нужно начинать ранней весной, как только сойдет снег. В этот период маленькие ростки лучше всего выкапывать: у молодых растений корень небольшой, но уже на следующий год он может достигать метровой глубины, и тогда на него даже гербициды не подействуют», — рассказывает фермер Ольга Звонарева.

Олина семья несколько лет назад получила заброшенный участок земли на границе Московской и Тверской областей для организации крестьянско-фермерского хозяйства.

«Наша деревня находится в 150 километрах от Москвы, тут повсюду заросли борщевика. Мы, когда только приехали, были в ужасе от масштабов бедствия; муж говорил, что это все мартышкин труд и борщевик нам никогда не вывести. Но правильно говорят: глаза боятся, а руки делают. И хотя за три года, которые прошли с тех пор, мы не смогли от него полностью избавиться, но результат уже виден», — рассказывает Ольга.

По ее словам, они с мужем испробовали все известные способы борьбы с сорняком: несколько раз перепахивали землю, косили, обрабатывали гербицидами и даже выкапывали — это, кстати, самый трудоемкий и вместе с тем самый эффективный способ.

«Есть люди, которые, отправляясь в лес по грибы, берут с собой мешок для мусора и попутно собирают найденные бутылки, банки и прочие отходы; а мы, куда бы ни шли, всегда берем с собой прочный мешок для борщевика, саперную лопатку или острый нож. Он наш личный враг, а врагу не может быть пощады», — говорит фермер.

«Покос сорняков дал мало эффекта: ты его косишь, а он опять вырастает, причем цвести начинает у самой земли, там его не сразу-то и заметишь, — делится опытом Ольга. — Травить химией мы тоже не хотим, после нее земля мертвая становится, да и для скота это опасно. Приходится вот так, медленно, шаг за шагом, продвигаться вперед. На сегодняшний день из 23 гектаров, взятых в аренду, мы сумели полностью очистить половину; на остальной пашне сорняки попадаются, но уже не тотально, как было. Если бы еще к нам на участок не залетали семена с соседних полей, то было бы вообще хорошо. Поэтому и ходим с ножом и лопатой по округе. Местные над нами сначала смеялись, а теперь и сами стали так же делать», — признается фермер.

■ ■ ■

Экологи говорят, что если глобальное потепление будет нарастать теми же темпами, как сейчас, то через 20–30 лет борщевиком Сосновского зарастет вся тундра за Полярным кругом. Этот биологический агрессор стремительно захватывает все новые территории, подавляя другие виды флоры, он угрожает биологическому разнообразию нашей страны. Говорят, что отдельные экземпляры этого невероятно живучего растения находят даже на побережье Ледовитого океана. Поэтому и возникла потребность сделать программу борьбы с опасным сорняком всеобщей федеральной, да и закон об инвазивных растениях нужен, чтобы положить конец экспансии борщевика.

«С этим монстром нужно бороться всем миром, потому что, если каждый будет сражаться с ним только на своих шести сотках, мы не победим», — считает Яна, молодая активистка из Щелковского городского округа. После того как два года назад ее младший брат сильно обжег роговицу глаза соком борщевика и чуть не ослеп, девушка объявила сорняку войну. Она собрала в соцсетях группу таких же убежденных активистов и постоянно обменивается информацией о том, где растет их личный враг.

Кстати, Щелково — один из немногих подмосковных муниципалитетов, где чиновники сумели найти общий язык с общественниками и оперативно реагируют на их сигналы. Да и сами активисты не сидят сложа руки — они устраивают субботники, активно занимаются прополкой сорняков на общественных территориях города.

«Мы считаем, что заросли борщевика — это признак деградации не только местности, но и общества. Чего мы стоим как люди, личности, если не можем справиться с какими-то сорняками», — объяснила свою гражданскую позицию юная активистка.

Жаль, что не все так считают.

Елена БЕРЕЗИНА.

СЕРГЕЙ ИВАНОВ

МЕЖДУ ТЕМ

В Московской области с 2018 года действует региональный закон, согласно которому на собственника земельного участка может быть наложен значительный штраф за не уничтоженный борщевик Сосновского. Физическому лицу грозят штрафы до 5 тысяч рублей, должностным лицам (к ним относится и председатель СНТ) — до 50 тыс. руб., юридическим лицам — до миллиона рублей. Помимо наказаний законом предусмотрены и меры поощрения для активных борцов с борщевиком. В области введены субсидии для собственников на борьбу с борщевиком — по 18 тысяч рублей за гектар.

RIAMO.RU

ФАЗЕНДА

ДАЧА С СЕКРЕТОМ

Эксперты рассказали о типичных ошибках при купле-продаже загородной недвижимости

В августе по традиции совершается наибольшее число сделок по купле-продаже загородной недвижимости. Дачный сезон близится к концу, так что самое время подготовить любимую фазенду к продаже, если у вас есть такие планы. Покупатели тоже любят этот месяц: можно без труда осмотреть участок, залезть в каждую щелочку в доме и вне его. Однако, чтобы сделка была быстрой и успешной, нужно знать некоторые секреты. О них расскажут эксперты «МК».

«Так слоника не продашь…»

Недавно подруга пожаловалась, что продала свою дачу дешевле, чем надеялась. Такие же, как у нее, дома по площади и расположению оцениваются не ниже 4 млн рублей, а ей больше 3 никто не предлагал. В чем же дело? Оказалось, подруга не сумела преподнести товар лицом. Траву во дворе не покосила, сухую яблоню, которая росла на самом видном месте, не спилила, да и в целом вид у дачи запущенный, так как там давно никто не жил. Хотя сам дом очень крепкий, построен ее дедушкой из бревен, можно сказать, на века.

«Это очень распространенная ошибка владельцев дач — пренебрегать мелочами при продаже дома. Мы каждому из своих клиентов советуем: обязательно приведите участок в порядок, хотя бы скосите бурьян, помойте от вековой грязи плитку, покрасьте хотя бы веранду, крыльцо, беседку, если уж на покраску всего дома сил и денег нет. Потратите минимум времени и денег, зато выиграете в цене, а главное, на дом, который выглядит ухоженным, быстро найдется покупатель», — рассказывает риелтор Елена Вострякова.

По ее словам, для быстрой сделки нужно подготовить не только внешний вид дачи, но прежде всего документы на нее.

«Очень часто, — говорит она, — клиент заинтересован в покупке, его устраивает и сам объект, и цена, а потом выясняется, что саму сделку можно оформить только через несколько месяцев, потому что продавец еще не вступил в наследство. Не всякий покупатель готов так долго ждать. Или же другая ситуация. Покупатель спрашивает у продавца: где у вас счетчик на электричество? А тот в ответ: да мы от счетчика соседей кабель бросили и платим им определенную сумму в месяц. Нужно ли объяснять, что их договоренности могут и не сработать, когда в права вступит новый владелец дачи. То есть человек фактически покупает дом без энергоснабжения. Конечно, все эти нюансы будут негативно сказываться на цене, а кого-то из покупателей и вовсе оттолкнут».

Итак, что нужно сделать, прежде чем подавать объявление о продаже загородного дома или дачи?

Соберите все необходимые документы: выписку ЕГРН, справку об отсутствии задолженности, всю техническую документацию, куда относится кадастровый паспорт участка и технический план дома, проект газификации, электро- и водоснабжения, если оно есть, а еще не забудьте взять доверенность у супруга на продажу недвижимости, если она покупалась в браке. Хотя большинство этих документов можно заказать сейчас через Интернет, на их сбор все равно уйдет не меньше месяца.

ЛИЛИЯ ШАРГОВСКАЯ

Сделайте полное обновление дома и участка: не обязательно делать косметический ремонт, порой достаточно выбросить из дома и с участка весь хлам, чтобы стало сразу больше места. Покосите траву, покрасьте и отремонтируйте забор, крыльцо, приведите в порядок площадку для барбекю — это самые реперные точки во время просмотра.

Замаскируйте серьезные недостатки: возможно, у вас нет сил, времени и денег на устранение протечки на крыше или замену старой проводки в доме; тогда сделайте хотя бы так, чтобы это не бросалось покупателям в глаза. Протечку на потолке закрасьте, отремонтируйте розетки и выключатели, чтобы они не искрили, уберите с глаз долой болтающиеся провода и так далее. Лето тем и хорошо для продажи, что определить, насколько ваш дом будет теплым зимой, очень трудно. Используйте это преимущество и не затягивайте до осени, когда все его недочеты сразу станут очевидными.

Семь раз отмерь

Совсем другой алгоритм действий требуется от покупателя дачи. Если сформулировать его коротко, то торопиться с заключением сделки не надо, лучше все несколько раз проверить и перепроверить. В противном случае вы можете купить вместе с дачей целый ворох неразрешимых проблем.

В первую очередь, советуют специалисты, проверьте подлинность и правильность оформления всех документов на дом и участок; не сможете сами в этом разобраться — привлеките специалистов, на этом экономить не нужно. Второе — техническое состояние недвижимости и коммуникаций; нужно быть уверенным, что покупаете не кота в мешке, а крепкий дом, в котором будут жить еще ваши внуки; для этого проверьте в нем каждый сантиметр от крыши до подвала.

Кроме самого объекта недвижимости неплохо еще познакомиться и с населенным пунктом, СНТ или коттеджным поселком, в котором он находится. Например, если решили купить дачу в садовом товариществе, обязательно познакомьтесь с его председателем. Во-первых, он вам расскажет, нет ли за хозяином дачи, которая вам приглянулась, долгов за свет и по членским взносам, а во-вторых, он вас достоверно просветит по поводу всех нюансов местного быта. Например, каков размер членских взносов и на что они расходуются, как часто ремонтируются поселковые дороги, есть ли в СНТ газ, а если нет, то когда его проведут, и так далее.

По словам юриста Юлии Васильевой, бывает так, что земельный участок стоит 400 тыс. руб., а долг по членским взносам за бывшим хозяином накопился за несколько лет более 100 тысяч. То же самое касается и счетов за электричество, газ, воду. Во многих СНТ до сих пор стоит общий на весь поселок счетчик, и плату за электроэнергию собирает правление. Если накопилась большая задолженность, свет отрубают, и хотя долги сделали не вы, именно вам придется их оплачивать. В противном случае будете сидеть без света.

«Бывает, что за прежним владельцем числится еще и задолженность по налогу на имущество. Но, к счастью, налог привязан к физическому лицу, а не к объекту, поэтому новому хозяину дачи гасить его не придется», — говорит эксперт.

Часто, покупая участок земли или готовую дачу, горожане, у которых раньше не было загородной недвижимости, не всегда трезво оценивают свои финансовые возможности. Они уверены, что после совершения сделки им не придется больше ни за что платить, — это их глубокое заблуждение. Содержание недвижимости, текущие расходы по совокупности порой намного превышают первоначальные вложения в недвижимость, предупреждают эксперты.

Евгения ВОКАЧ.

SOS!

КРОВОСОСЫ БЕРУТ ПОДМОСКОВЬЕ В ЖЕЛЕЗНЫЕ КЛЕЩИ

Рост числа покусанных людей в этом году вырос на 32 процента

В этом году из-за укусов клещей за медицинской помощью обратились 14,5 тысячи жителей Подмосковья — это очень много. Рост по сравнению с прошлым годом составил почти 30%. Но говорить о нашествии клещей и экологической катастрофе пока рано, по словам экспертов, дальше может быть еще хуже.

По данным Роспотребнадзора Московской области, с начала сезона от укусов иксодовых клещей пострадали 4 тысячи детей и 10,5 тысячи взрослых. Причем у 131 человека была обнаружена болезнь Лайма, переносчиками которой считаются эти насекомые. За тот же период в прошлом году на территории Московской области было зафиксировано 11 тысяч покусанных клещами.

«Ничего удивительного, что столько случаев укусов клещами сейчас фиксируется в области, мы пожинаем плоды глобального потепления, дальше будет только хуже, с каждым годом количество насекомых может увеличиваться, — говорит биолог Сергей Матюшин. — А в этом году для них стоит особенно благоприятная погода. Хотя эти кровососы в любом климате способны жить. Они даже в Антарктиде на пингвинах паразитировать умудряются».

FREEPIK.COM

По словам эксперта, в конце лета у клещей всплеск активности и агрессивности, запасаются жизненной энергией накануне зимы. А нынешнее лето отличается не только количеством насекомых, но и грибников. В подмосковных лесах полно грибов и ягод, вот люди и бросились собирать все, что плохо лежит, в том числе и клещей. Весной, конечно, проводили акарицидную обработку лесов и парков Москвы и области, многие жители тогда видели, как в зонах отдыха ходили люди, одетые в костюмы химзащиты, и распыляли, но клещам, как видно, все нипочем.

«Одна клещевая обработка в сезон точно не поможет, одна самка способна отложить до 17 тысяч яиц, не все они, конечно, доживают до взрослой особи, но все же масштабы распространения этих насекомых представить несложно. Так что дезакаризацию территории, чтобы был значимый эффект, нужно проводить каждые 6 недель. Тем более клещи сохраняют активность вплоть до заморозков, а рядом с теплотрассами они вообще живут и здравствуют круглый год. А в подмосковных лесах их подавно никто травить не будет — лесничим не до того, их самих уже давно пора заносить в Красную книгу», — объясняет Матюшин.

Кроме того, акарицидная обработка далеко не везде разрешена. Например, в национальном парке «Лосиный остров» она запрещена, хотя Роспотребнадзор ежегодно находит там клещей.

К счастью, в этом году в Московской области не зафиксировано ни одного случая заражения клещевым энцефалитом, зато 131 человек заболел боррелиозом, тоже не самое приятное заболевание — его еще называют болезнь Лайма. Боррелии (вид бактерий) попадают в кровь человека при укусе клеща, у жертвы начинается жар, головная боль, сильная усталость. Многие принимают эти симптомы за проявление ОРВИ и не обращаются к врачам, что очень опасно, потому что боррелиоз народными средствами не вылечишь, нужно как можно скорее начинать прием антибиотиков. В противном случае болезнь может дать осложнение на сердце, нервную систему, суставы и даже привести к летальному исходу.

Встретить иксодового клеща можно сейчас в любом месте Подмосковья, даже на своем дачном участке, поэтому необходимо соблюдать несколько простых правил безопасности. Во-первых, отправляясь в лес, надевайте желательно одежду светлых тонов, а главное, чтобы она закрывала запястья и щиколотки. Во-вторых, используйте репелленты, которые отпугивают насекомых, и, в-третьих, вернувшись домой, не поленитесь внимательно осмотреть себя, своих близких, а также питомцев, не принесли ли вы домой непрошеных гостей из леса. Ветеринары рассказывают, что был такой случай, когда люди гуляли зимой в лесу и принесли домой букет сухоцветов, на которых, как оказалось, притаился клещ. В тепле он ожил, почувствовал зверский аппетит и укусил их собаку. В общем, если к вам присосался клещ, срочно обратитесь в травмпункт, самостоятельно снимать с себя кровососа врачи не рекомендуют.

Елена БЕРЕЗИНА.

МОЯ МОСКВА

ПОКАЖИТЕ ИМ МОСКВУ: НАЧАЛСЯ НАБОР ГИДОВ-ВОЛОНТЕРОВ ДЛЯ ШКОЛЬНИКОВ

У добровольческого движения столицы появилась новая сфера приложения сил

MOS.RU

Москва, как столица и крупнейший город России, переживает фазовый переход — из советского города-миллионника она на наших глазах превращается в один из важнейших евразийских мегаполисов XXI века. Под стать новому масштабу города развивается и его социальная инфраструктура, делающая жизнь в мегаполисе полноценной физически и духовно. Сразу на несколько насущных потребностей москвичей отвечает развитие волонтерского движения, новые формы которого появляются в Москве ежегодно.

Российское волонтерское (или добровольческое) движение как массовое явление существует более десяти лет: всем памятны лесные пожары 2010 года в Центральной России, во время которых граждане самого разного достатка и социального статуса объединились для борьбы со стихией и помощи пострадавшим. Два года спустя еще большую сплоченность волонтеры показали в Крымске при ликвидации последствий катастрофического наводнения. Москва уже тогда встала на путь взаимодействия между городскими службами и волонтерскими движениями.

Переломным моментом в развитии московского волонтерства стала организация в столице Ресурсного центра «Мосволонтер», ставшего своеобразным системным интегратором между теми, кому нужна помощь, и тысячами активных горожан, готовых ее предоставить. Организационные технологии были отработаны в ходе массовых спортивных и зрелищных мероприятий, доказали свою эффективность в ходе чемпионата мира по футболу-2018 и прошли суровое испытание в пандемию коронавируса 2020–2021 гг.

Сейчас в Москве существует тесно связанная с городскими службами сеть волонтерских некоммерческих организаций, поддерживаемых правительством Москвы как с помощью грантов, так и с помощью, например, предоставления помещений для работы бесплатно или за символическую плату. Логика города очевидна: социальные проблемы общество и власть должны решать сообща, скоординированно и единодушно.

Новинка «Мосволонтера» — программы гостеприимства: горожан-добровольцев приглашают сопровождать группы школьников в качестве кураторов образовательно-туристического проекта «Город открытий». Для подростков это возможность взглянуть на Москву как на универсальное образовательное пространство — для них открыты как туристические объекты Москвы, так и некоторые высокотехнологичные производства, айти-компании, ведущие вузы города. В «Город открытий» входят мастер-классы и семинары, позволяющие школьникам из регионов ознакомиться с профессиями и отраслями будущего.

«Приглашаем к участию в программе москвичей от 18 до 35 лет, — отметила зам-мэра Москвы Наталья Сергунина. — Большое значение имеет опыт работы с детьми, например вожатым или воспитателем. На конкурсной основе эксперты отберут около 100 волонтеров. Они приступят к своим обязанностям уже в октябре».

Чтобы оказаться волонтером на программах «Города открытий», претенденту придется пройти отбор: подать заявку на сайте «Мосволонтера», а после этого пройти собеседование с рекрутером центра. Тех, кто прошел эти два этапа, ожидает обучение в онлайн-школе и уже очный рекрутинг. От будущих волонтеров требуется опыт взаимодействия с детьми и помощи на крупных туристических мероприятиях, а также знание истории и туристических маршрутов столицы. Больше всего на «Городе открытий» ждут тех, кто ранее поработал вожатыми в федеральных детских лагерях: «Сириусе», «Орленке», «Артеке», «Смене», «Океане» и других, — а также дипломированных педагогов и специалистов в области гостеприимства.

Здесь стоит отметить, что для волонтеров гостеприимства речь идет о полноценной нагрузке на целый день. От них потребуется сопровождать по маршруту группы участников проекта, обеспечивать дисциплину и психологический климат в группе, координировать образовательную программу на площадках. Всего маршрутов «Города открытий» восемь: «Цифровые технологии и телекоммуникации», «Креативные индустрии», «Транспорт и космос», «Урбанистика», «Биотехнологии и биомедицина», «Энергетика», «Экология» и «Гуманитарные технологии».

Если нужно будет построить отдельным участникам индивидуальную траекторию развития — этому нужно будет содействовать. Остальное — координация деловых игр, обратная связь, обеспечение «атмосферы успеха», чтобы ребята не теряли присутствия духа, — это обычные задачи современных вожатых в крупных лагерях. Экипировку, питание и бесплатный проезд по маршруту проекта обеспечивают организаторы. Подать заявку на сайте «Мосволонтера» можно до середины сентября.

Пока же волонтеры ресурсного центра работают на крупнейшем урбанистическом мероприятии страны — Московском урбанистическом форуме, проходящем в этом году с начала августа по 10 сентября в Гостином Дворе, Манеже, «Лужниках» и парке «Зарядье». Именно на долю москвичей, добровольно помогающих городу через систему «Мосволонтер», приходится львиная доля организационных усилий, благодаря которым форум проходит эффективно. Типичные задачи волонтеров на подобных мероприятиях: помогать людям с навигацией (показывать дорогу до тех или иных павильонов, залов, площадок), давать справки и советы, быть готовыми помочь, если кто-то из гостей или участников дурно себя почувствовал или требует иной помощи. Для иностранных участников незаменимой бывает помощь столичных волонтеров-переводчиков.

Помимо разовых крупнейших мероприятий, таких как ЧМ-2018, есть ежегодный пул событий, не обходящихся без помощи волонтеров. В частности, это городские фестивали, День города и ряд других. Со своей стороны город организует и специальные мероприятия, нацеленные на презентацию и продвижение некоммерческих организаций (НКО): это ежегодный фестиваль «Пасхальный дар», недавно появившийся фестиваль «Город неравнодушных» в саду имени Баумана и ряд других. На Московском урбанистическом форуме в «Лужниках» проводится благотворительный маркет с участием десятков помогающих организаций — выручка идет на их уставную деятельность.

Отработанная множеством успешных проектов и проверенная серьезными испытаниями система взаимодействия городских служб и неравнодушной общественности, объединенной в некоммерческие организации, показывает свою эффективность и сейчас. Можно сказать, что именно такая схема работы демонстрирует истинную зрелость московского гражданского общества.

Юрий СУХАНОВ.

Сокольники — один из старейших районов Москвы, в которых горожане живут поколениями. Обеспечить их инфраструктурой — важнейшая задача сегодня. Поэтому еще в 2021 году мэром Москвы Сергеем Собяниным было принято решение о строительстве нового корпуса детской городской клинической больницы (ДГКБ) святого Владимира. Сейчас он готов почти наполовину и скоро будет принимать пациентов — об этом рассказал руководитель Департамента строительства Москвы Рафик Загрутдинов.

Новый корпус готов уже на 41%

АГН МОСКВА

БОЛЬНИЦУ СВЯТОГО ВЛАДИМИРА В СОКОЛЬНИКАХ ВВЕДУТ В ЭКСПЛУАТАЦИЮ В 2025 ГОДУ

«Новый корпус, который оснастят по последнему слову техники, будет готов весной 2025 года. Комплекс станет одним из самых современных детских многопрофильных стационаров в Москве. Общая готовность объекта 41%, полностью готов монолит здания, залит последний куб бетона каркаса. Ведутся работы по устройству стен и перегородок, монтажу фасада здания», — рассказал Загрутдинов. По его словам, общая площадь шестиэтажного здания составит 56 тысяч квадратных метров. В больнице будет 20 отделений, там обустроят 15 операционных. Помимо этого в больнице оборудуют вертолетную площадку.

Он рассказал, что в ходе строительства специалисты применяют самые современные технологии, например, используют VR-очки, чтобы рабочие могли пройти инструктаж по технике безопасности для более удобного и наглядного восприятия информации, а также умные каски с датчиками, которые позволяют мониторить и анализировать передвижения рабочих и их производительность. Такая умная каска способна подавать сигнал SOS в случае падения какого-либо предмета или конструкции. Это позволит оперативно оказать пострадавшему необходимую помощь.

«Применяем мы и элементы лазерного сканирования при помощи дронов во время земляных работ и работ на объекте. Для сканирования геометрических объектов и сверки параметров используют тахеометры. Это сокращает сроки проверки и приемки работ. В дальнейшем, когда мы отпилотируем новые технологии на уникальных объектах, мы их распространим на все объекты адресной инвестиционной программы. Цифровизация должна стать неотъемлемой частью строительной отрасли Москвы», — подчеркнул Рафик Загрутдинов.

По его словам, больница святого Владимира рассчитана на 570 коек, причем в каждой палате предусмотрены душевые, телевизоры и места для размещения родителей. Для персонала создадут комнаты для отдыха, переговорные для бесед с родителями, а для детей — огромное количество игровых зон, чтобы они не ощущали себя как в больнице. Объект большой и уникальный, в нем появятся более 1500 единиц высокотехнологичной медицинской техники (в том числе более 10 единиц тяжелого оборудования, 2 МРТ, 3 КТ, 3 РДК (рентгеновский диагностический комплекс), 7 мобильных РДК, 5 «С-дуга», а также медицинская мебель и специализированные инструменты).

В новом комплексе больницы святого Владимира будет 15 операционных, из которых 9 общехирургического профиля, гибридная ангиографическая операционная и 2 малые операционные. Также предусматриваются 3 малые операционные в блоке стационара кратковременного пребывания. В здании расположатся 20 отделений стационара и уникальный центр гравитационной хирургии крови и гемодиализа, отделение реанимации и интенсивной терапии для новорожденных.

В новом здании будут функционировать клинико-диагностическая, бактериологическая и патоморфологическая лаборатории. Модернизация лабораторий существенно расширит спектр исследований. Кроме того, в новом корпусе разместится отделение трансфузиологии. Благодаря вертолетной площадке, расположенной на кровле здания, больница сможет принимать экстренных пациентов.

«По поручению мэра Москвы Сергея Собянина основные строительно-монтажные работы мы завершим к концу 2024 года, а в первом полугодии 2025-го больница будет введена в эксплуатацию», — пообещал Загрутдинов.

Евгения НИКИТСКАЯ.

КУРЬЕР КУЛЬТУРЫ

ВЕНЕЦИАНСКАЯ ИСТОРИЯ КСЕНИИ РАППОПОРТ

Нос Брэдли Купера заживет на итальянском кинофестивале самостоятельной жизнью

30 августа на острове Лидо открылся 80-й Венецианский кинофестиваль. Его первые показы начались с 8.30. А уже вечером прошла официальная церемония. Почетного «Золотого льва» за жизненные достижения, как здесь называют заслуги в киноискусстве, вручили итальянскому режиссеру Лилиане Кавани, известной прежде всего по фильму «Ночной портье».

В 1974 году эта картина о любви жертвы и палача, заключенной концлагеря и эсэсовца, вызвала скандал. Ей сопутствовали судебные разбирательства, и только после этого зрители смогли ее увидеть в том виде, в каком она была задумана и снята автором. В январе Лилиане Кавани исполнилось 90 лет, и она до сих пор в рабочем строю. В Венеции покажут ее новый фильм «Порядок времени», где герои встречаются на вилле и внезапно узнают, что близится конец света и у них в запасе всего несколько часов, а это значит, нужно успеть сделать нечто важное. Первый показ состоялся рано утром, а вечером Кавани получила награду из рук исполнительницы главной роли в «Ночном портье» Шарлотты Рэмплинг. Интерес к истории и ее героям у Кавани был всегда. В 1964 году она сняла «Эпоху Сталина».

В ее новой картине главные роли сыграли Клаудия Джерини и Рихард Заммель. В интервью «МК» шесть лет назад Рихард, снимавшийся в фильмах «Бесславные ублюдки» и «Жизнь прекрасна», рассказал, как устал от бесконечных ролей солдат вермахта, как читал Пушкина в Саратове и как не состоялась его работа со Львом Додиным. И теперь с актрисой его театра — Ксенией Раппопорт — встретился на съемочной площадке у Лилианы Кавани.

С Венецианским фестивалем у Ксении давние отношения. В 2006 году она сыграла главную роль в «Незнакомке» итальянского режиссера Джузеппе Торнаторе и получила за нее в 2007 году премию «Давид ди Донателло» итальянской академии кинематографии. А через год она была ведущей церемоний открытия и закрытия 65-го Венецианского кинофестиваля. На 66-м фестивале Ксения получила «Кубок Вольпи» за лучшую женскую роль в фильме «Двойное время» Джузеппе Капотонди. Позднее она вошла в жюри программы «Горизонты». В Италии она получала и другие награды — «Симпатию» в Риме «за выдающуюся гражданскую деятельность», приз Международного кинофестиваля в Таормине за роль в «Юрьевом дне» Кирилла Серебренникова, «Звезду Италии» за выдающийся вклад в отношения между Италией и Россией в сфере кино. «Ксения — не только ваша, но также и наша актриса», — было сказано на вручении ей почетного титула Кавалера в области киноискусства Италии.

В первые фестивальные дни состоится еще одна премьера с участием Ксении — «Фотограф» советско-литовского режиссера Андрюса Юзенаса, у которого десять лет назад она снималась в фильме «Экскурсантка» о сталинских репрессиях (номинировался у нас на премию «Ника»). Помимо Раппопорт в «Фотографе» снимались Федор Добронравов и немецкий актер Себастьян Хюльк, известный по картинам «На Западном фронте без перемен» Эдварда Бергера, «Малыш Джо» Джессики Хауснер, «Транзит» Кристиана Петцольда.

Фильмом открытия стал «Команданте» неаполитанца Эдоардо Де Анджелиса, который в срочном порядке заменил выбывших из-за голливудских забастовок «Претендентов» Луки Гуаданьино с участием Зендеи, Джоша О'Коннора и Майка Фейста.

Самая удивительная интрига гоголевского масштаба связана с конкурсной картиной «Маэстро» Брэдли Купера. После выхода трейлера вокруг нее в соцсетях, а затем и в прессе развернулись страсти, связанные с тем, что Купер вместо того, чтобы пригласить актера еврейского происхождения на роль американского композитора Леонарда Бернстайна (автора «Вестсайдской истории»), сыграл сам и налепил себе нос неподобающих размеров. А это уже не что иное, как стереотип и признак антисемитизма. Ситуация дошла до абсурда. В поддержку Брэдли Купера выступили дети Бернстайна. Большой нос их не оскорбил. У их отца он такой и был. Ситуация гоголевская. Теперь нос Брэдли Купера будет, подобно Носу майора Ковалева, гулять, хотя и не по Невскому проспекту, но по острову Лидо – жить отдельной от персонажа жизнью. В общем, в Венецию «Маэстро» приехал с умопомрачительным шлейфом, и это только добавит интереса к картине.

Светлана ХОХРЯКОВА.

СОБЫТИЕ

ИСКУССТВЕННЫЙ ИНТЕЛЛЕКТ НАПИШЕТ КНИГУ НА КНИЖНОЙ ЯРМАРКЕ

В этом году в ММКЯ примут участие более 300 издательств

В «Экспоцентре» стартовала 36-я Московская международная книжная ярмарка. За пять дней работы на ММКЯ состоится более 300 мероприятий на семи площадках павильона № 5. В программе — презентации книг, встречи с авторами, дискуссии, конференции и семинары. Одной из «фишек» события станет эксперимент, во время которого искусственный интеллект на глазах удивленной публики напишет целый роман.

ПРЕСС-СЛУЖБА ММКЯ

Причем тему для сочинения, автором которого станет нейросеть, предложат сами зрители. Издатели уверены, что ИИ — отличный инструмент, который не заменит человека, но может быть хорошим подспорьем для писателя. Однако главные события связаны с живыми авторами. В ярмарке принимают участие известные современные писатели: Лия Арден, Дмитрий Данилов, Михаил Елизаров, Ася Лавринович, Александра Маринина. И не только.

Так, экс-министр культуры, а ныне помощник президента Владимир Мединский презентует серию книг. Также презентует свою книгу еще один бывший министр культуры, а ныне худрук Московского театра мюзикла и спецпредставитель президента по международному и культурному сотрудничеству Михаил Швыдкой.

По традиции на ММКЯ состоится награждение лауреатов Национального конкурса «Книга года — 2023», XX Международного конкурса государств — участников СНГ «Искусство книги», XII конкурса профессионального мастерства «Ревизор-2023», а также пятого сезона Всероссийского литературного конкурса «Класс!».

Лина ПЕТЛИНА.

РЕКЛАМА. 0+

Уже в эту субботу, 2 сентября, осенний сезон откроет ежегодный медиафестиваль, который будет встречать гостей на Поклонной горе. В этом году мероприятие пройдет в расширенном формате: согласно новой концепции, участие в фестивале примут не только печатная пресса, но также ТВ- и радиокомпании и представители интернет-сообщества.

МК

ЕВА МЕРКАЧЕВА ВЫСТУПИТ НА МЕДИАФЕСТИВАЛЕ

2023 год стал для мероприятия еще более масштабным

С 10.00 до самого вечера всех участников будет ждать насыщенная развлекательная и деловая программы. Газета «Московский комсомолец» также примет участие в фестивале: с 11.00 до 12.00 в центральном шатре зоны «Бизнес и технологии» выступит член Совета по правам человека при Президенте РФ, «Золотое перо России» и обозреватель «МК» Ева Меркачева, которая расскажет, считает ли она соцсети СМИ, поговорит о развитии журналистики во всем мире, развеет мифы насчет будущего печатной прессы и, конечно, ответит на вопросы читателей «МК» и гостей фестиваля.

Кроме того, 2 сентября с 10.00 до 16.00 любой желающий сможет оформить льготную подписку на газету «Московский комсомолец» на 1-е полугодие или на весь 2024 год. Фестиваль открыт для гостей любого возраста.

Анна АНИКИНА.

«ТУРНИР ПОЭТОВ» ОТ «МК» В САМОМ РАЗГАРЕ

Финал состоится уже в эту субботу

Подходит к концу прием поэтических произведений на «Турнир поэтов» от «Московского комсомольца». Но лучшее, без сомнения, впереди, а именно — финал нашего литературного конкурса, который пройдет 2 сентября в 16.00 в зоне «Книги» главного шатра Московского медиафестиваля прессы.

Всего на конкурс уже поступило более семидесяти заявок, но прием мы завершим 31 августа. Авторы лучших стихотворений выйдут в финал и в предстоящую субботу смогут продемонстрировать столице и всей стране свой поэтический дар, а также встретиться лицом к лицу с соперниками.

Жюри обещает быть звездным — судьями турнира согласились стать худрук театра «У Никитских ворот» Марк Розовский и известный актер и писатель Сергей Таратута. Но кому присуждать победу, наши гости не будут решать в одиночку — им помогут зрители, которых мы приглашаем на наше фееричное мероприятие.

К финалу мы приготовились серьезно и профессионально — но конкурс от этого не перестает быть народным: вам совсем необязательно быть новым Пастернаком или Евтушенко. Строгого судейства бояться точно не нужно — для нас главное, чтобы строки были написаны от сердца и соответствовали тематике. Напомним, что стихи победителей будут опубликованы в нашей газете, на сайте mk.ru, а их авторы будут награждены ценными призами и дипломами.

Богдан САВЕЛЬЕВ.

Classifieds РЕКЛАМА

Москва, ул. 1905 года, д.7, ст. м. «ул. 1905 года», с 10:00 до 19:00.
т.: (495) 781-47-43, 781-47-32. E-mail: classifieds@mk.ru

ПРИЕМ ОБЪЯВЛЕНИЙ ПО ТЕЛЕФОНУ

Оплата в любом отделении Сбербанка.
Наши реквизиты:
получатель ООО Рекламно-информационное агентство "О`Кей"
Московский банк Сбербанка России ПАО, г. Москва
ИНН 7719464149, КПП 771901001
ПАО Сбербанк России г. Москва
БИК 044525225
Р/с 407 028 104 381 701 011 10
К/с 301 018 104 000 000 002 25
ОКАТО 45263558000
Дополнительная информация по телефону: **(495) 781-47-32**

Барахолка

куплю

❑ книги б/у. Выезд. т. 8(495)720-68-36

предлагаю

❑ продадим вашу вещь б/у в комиссионке. Цену назначаете сами! Т.8(499)226-28-79. ООО"Ресейл" ОГРН1207700376201

Автосалон

куплю

❑ срочный выкуп автомобилей. т. +7-968-973-30-39

Торговый ряд

куплю

скупка. Быстро. Деньги сразу. Т. 8(499)226-25-39. ООО"Главмосторг" ОГРН1207700426218

Будьте бдительны при привлечении к сотрудничеству лиц, не имеющих лицензий или иных специальных разрешений

КРОССВОРД

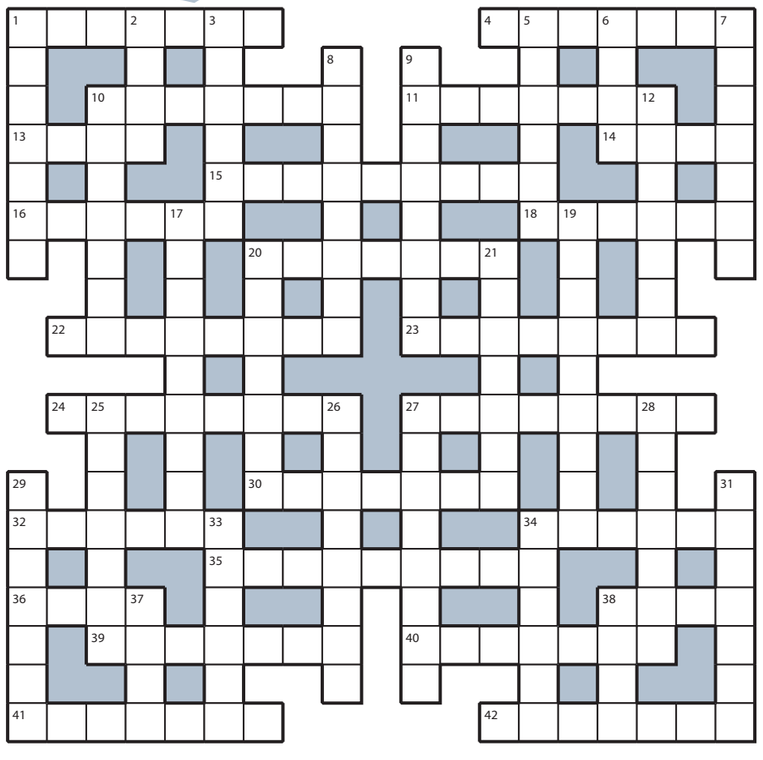

ПО ГОРИЗОНТАЛИ: 1. Любовь, о которой пишут романы. **4.** «Звонкий» хвастун и балабол. **10.** Шипение соды, политой уксусом. **11.** Смешная байка о возвращении мужа из командировки. **13.** Эффект от большого количества лекарств. **14.** Остолоп, бросивший школу. **15.** Гормон, толкающий трюкача на риск. **16.** Пляска туземцев перед каждой охотой. **18.** Минимальная доза воды для утоления жажды. **20.** Здоровяк, пеленающий буйных пациентов. **22.** «Взломщик» скорлупы в высиженном яйце. **23.** Взаимный интерес при первой встрече. **24.** Принятый президентом «самоотвод» министра. **27.** Парусная «экипировка» корабля. **30.** Абориген, проживающий в Вильнюсе. **32.** Прибор, помогающий ориентироваться в лесу. **34.** Главная сплетница в мире пернатых. **35.** Торговый центр эпохи застоя. **36.** «Приставка» к фамилии старшего Дюма. **38.** Воля царя в запечатанном свитке. **39.** Моргание в ответ на вспышку света. **40.** Длинный пробел между кнопками Alt на «печатной машинке» компьютера. **41.** Система госнадзора за печатью и СМИ. **42.** «Клубничка» в фильме для взрослых.

ПО ВЕРТИКАЛИ: 1. Предпоследний день рабочей пятидневки. **2.** Оттиск подошвы на свежем снегу. **3.** «Дворец», где пассажиры ожидают поезда. **5.** Воинственный скандинав в рогатом шлеме. **6.** Меланхоличный «скакун» под раджой. **7.** Дубинки, «скованные одной цепью». **8.** Бунтарь, восставший против царя. **9.** Крытая ретроповозка на длинных дрогах. **10.** Шерстяные штанишки со штрипками. **12.** Круглые «котлетки» в подливке для детсадовцев. **17.** Размах колебаний качающегося маятника. **19.** Снадобье, прописанное врачом. **20.** Ночлег для путника под крышей конюшни. **21.** Алая краска на щеках здоровой барышни. **25.** Прибор для моделирования модной бороды. **26.** «Энерджайзер» среди инертных коллег. **27.** Крестовидный инструмент мебельщика. **28.** Картонное «логово» кошки с потомством. **29.** Птица, живущая во «дворце» на шесте. **31.** Первый в очереди, пропустивший свою очередь. **33.** Человек-«шпаргалка» в штате театра. **34.** Соглашение между родителями жениха и невесты о браке в старину. **37.** Возрастное ограничение для юных избирателей. **38.** «Домик» с тараканами в хозяйстве грязнули Федоры.

ОТВЕТЫ НА КРОССВОРД, ОПУБЛИКОВАННЫЙ 30 АВГУСТА

ПО ГОРИЗОНТАЛИ: 1. Принцип. **4.** Шпионаж. **10.** Элемент. **11.** Кабинет. **13.** Рысь. **14.** Долг. **15.** Наволочка. **16.** Коряга. **18.** Звание. **20.** Сангина. **22.** Раздолье. **23.** Автодром. **24.** Карантин. **27.** Почтение. **30.** Яичница. **32.** Люстра. **34.** Регата. **35.** Нарекание. **36.** Веко. **38.** Вкус. **39.** Алхимик. **40.** Огнемет. **41.** Крахмал. **42.** Поворот.

ПО ВЕРТИКАЛИ: 1. Паприка. **2.** Нуль. **3.** Измена. **5.** Приказ. **6.** Обед. **7.** Жонглер. **8.** Строение. **9.** Экзотика. **10.** Эстрада. **12.** Торнадо. **17.** Гладиатор. **19.** Внедрение. **20.** Сплетня. **21.** Аптечка. **25.** Авоська. **26.** Ночлежка. **27.** Приданое. **28.** Инфаркт. **29.** Плавник. **31.** Рассвет. **33.** Ангина. **34.** Решето. **37.** Олух. **38.** Вето.

ГЛЕБА ПАНФИЛОВА ПОХОРОНИЛИ РЯДОМ С ЧУРИКОВОЙ

Сын режиссера Иван назвал каждого из родителей «образцом русского человека»

30 августа в Москве простились с известным режиссером, народным артистом РСФСР Глебом Панфиловым. Оплакивать выдающегося коллегу в храм у Новодевичьего кладбища и на само кладбище приехало немало известных людей: вдова Солженицына Наталья Дмитриевна, Мария Миронова, Ахеджакова, Ярмольник, Янковский-младший (Филипп Олегович сыграл Ивана Денисовича в последнем фильме Панфилова по повести Александра Исаевича), директор «Ленкома» Марк Варшавер (именно он пробил Панфилову место на Новодевичьем) и другие. Траурных речей произносилось много, и только Иван Панфилов был убит горем и сдержан в словах. Краткую проникновенную речь он произнес только у могилы отца, когда до погребения оставались считаные минуты.

ИВАН ВОЛОСЮК

Но все начиналось в 12 дня в храме Усекновения главы Иоанна Предтечи, что неподалеку от Новодевичьего монастыря. Там собралось не так много людей, как можно себе представить на оплакивании кинознаменитости, но небольшой храм больше бы и не вместил.

Первыми приехали Миронова, Карен Шахназаров, Ахеджакова, которая пыталась остаться незамеченной — в черном костюме и затемненных очках. Но журналисты, охотившиеся на звезд, все равно не давали ей и другим скорбящим покоя. Наталья Солженицына пыталась уклониться от вопросов сотрудников прессы; несмотря на умоляющее «скажите хотя бы пару слов!», она быстро вошла в храм. Но на выходе ее подкараулили.

«Провожаем талантливейшего, светлого человека. Уходят один за другим люди, прожившие XX век вместе с Россией. А мы остаемся», — сказала она.

У черно-белого портрета Глеба Анатольевича остался букет белых роз с надписью на черной ленте: «От Солженицыных». Слева и справа венки от Минкультуры, «Мосфильма» и вахтанговцев.

Само отпевание проходило без камер и представителей СМИ. Что будет дальше — такой вопрос волновал всех. Наконец одна из организаторов похорон объяснила, что гроб с телом покойного на катафалке отвезут на кладбище (оно совсем рядом, и почти все отправились туда пешком). Местом сбора на Новодевичьем назначили размашистый памятник Борису Ельцину — оттуда гроб понесли на руках до места последнего приюта Панфилова.

На просьбы пустить репортеров под своды храма прозвучал отказ: «Нет, семья категорически просила. Не снимать. Там нечем дышать». Молитвенное умиротворение удалось сохранить, но в храме стало плохо пожилому родственнику Глеба Анатольевича (он называл себя его братом, но эту информацию не удалось проверить). Мужчину усадили на скамейку и вызвали «скорую» — медики прибыли через пару минут. Дежурившая в парке рядом полиция в происшествие не вмешивалась — задачей силовиков было обеспечение безопасности.

Когда катафалк уже уехал, Лия Ахеджакова и Наталья Солженицына смогли поговорить как близкие подруги. «Куда идти? Все куда идут? Пешком?» — потом в растерянности говорила актриса. И произнесла, как бы встрепенувшись: «Увиделись (с супругой нобелевского лауреата) при таких печальных обстоятельствах».

На кладбище аллея у могил Глеба Панфилова и Инны Чуриковой, которые провели полвека вместе и упокоятся рядом, к моменту приезда процессии со священниками во главе полностью заполнилась людьми.

Поклонников творчества и друзей Панфилова пригласили сказать последние слова. Иван Панфилов в какой-то момент прервал молчание.

— Вся моя жизнь, все мое детство и часть меня уходят. Но многое хорошее остается. Я воспитан благодаря Инне, Глебу, они для меня образцы русского человека. Они задали такую недостижимую планку для всех нас, что считаю честью стремиться к ней.

Сложно сказать, сколько солнечных дней будет еще в 2023 году, но в день, когда провожали в последний путь Глеба Анатольевича, солнце светило ярко, будто пытаясь компенсировать разлитую в предосеннем воздухе скорбь.

Иван ВОЛОСЮК.

КУРС ВАЛЮТ

По курсу ЦБ на 31.08.2023
1 USD — **95,9283;** 1 EURO — **104,4496.**

ДНИ РОЖДЕНИЯ

Алексей Брусилов (1853–1926) — российский генерал от кавалерии, генерал-адъютант, главный инспектор кавалерии РККА

Галина Горохова (1938) — советская фехтовальщица, трехкратная олимпийская чемпионка, 9-кратная чемпионка мира

Сергей Рогожин (1963) — певец (группы «АукцЫон», «Форум»), заслуженный артист России

Рудольф Шенкер (1948) — гитарист рок-группы Scorpions

Галина Шергова (1923–2017) — писательница, сценарист, журналистка, военный корреспондент

ПОД ГРАДУСОМ

По информации Гидрометцентра России, сегодня температура **ночью** в Москве 12…14°, **днем** 26…28°. Переменная облачность. Преимущественно без осадков. Ветер юго-восточный, 5–10 м/с. Восход Солнца — **5.31**, заход Солнца — **19.27**, долгота дня — **13.56**. По данным ИЗМИРАНа и Лаборатории магнитобиологии, ожидаются небольшие возмущения геомагнитного поля.

ДАТСКИЙ УГОЛОК

День ветеринарного работника России
День блога
Международный день осведомленности о передозировке

1798 г. — в Санкт-Петербурге и Николаеве учреждены училища корабельной архитектуры (ныне Высшее военно-морское инженерное училище имени Ф.Э.Дзержинского, Санкт-Петербург, и Национальный университет кораблестроения имени адмирала Макарова, Николаев)

1993 г. — в Москве открылся первый Международный авиационно-космический салон (МАКС)

2018 г. — в Стамбуле состоялась встреча Московского и Константинопольского патриархов

2018 г. — погиб глава ДНР Александр Захарченко

ГОРЯЧАЯ ПЯТЕРКА АНЕКДОТОВ «МК»

1
— Пойду с друзьями в бар.
— Тебе же врач пить запретил!
— Какой еще врач?
— Я!
— Дорогая, но ты ветеринар!
— Не гавкай, пес!

2 Первоклассник спрашивает отца:
— Папа, а как блогеры готовят свои материалы?
— Так же, как вы домашние задания. Один умный блогер написал, 99 списали.

3 Союз охраны птиц провел среди первоклассников города выездной урок доброты. Тридцать два голубя умерло от передозировки хлеба.

4 На слова жены «Всё, я от тебя ухожу!» молодой муж начинает просить прощения, опытный молча пережидает истерику, а бывалый, грустно покачивая головой, скажет: «Ты только обещаешь».

5 Хорошо быть женщиной с чувством юмора!
Стало грустно — глянула в зеркало, посмеялась, дальше пошла веселая.

МВF МОСКОВСКАЯ МЕЖДУНАРОДНАЯ КНИЖНАЯ ЯРМАРКА
30 АВГУСТА — 3 СЕНТЯБРЯ 2023
ЭКСПОЦЕНТР КРАСНОПРЕСНЕНСКАЯ НАБЕРЕЖНАЯ, 14
НА ПРАВАХ РЕКЛАМЫ
АО ИЗДАТЕЛЬСТВО «ХУДОЖЕСТВЕННАЯ ЛИТЕРАТУРА», Г. МОСКВА, ОГРН 5177746180321
0+

ПРЕДЛАГАЕМ СЛУХОВЫЕ АППАРАТЫ С ПОВЫШЕННОЙ РАЗБОРЧИВОСТЬЮ РЕЧИ!
+ Бесплатная диагностика слуха!
+ Пробное ношение слухового аппарата
+ Пенсионерам скидки от 20 до 50%
При покупке аппарата – годовой запас батареек в подарок!*
Позвоните и запишитесь на бесплатную консультацию!
М «Сухаревская», «Проспект мира», проспект Мира, дом 5, корпус 1
8 (495) 411-90-16
МИР СЛУХА
www.mirsluha.ru
Реклама. *Срок действия акции с 15.08.23 по 15.09.23. Подробности по телефону 8-495-411-90-16 ООО «МИР СЛУХА», 129090, Москва, пр-т Мира, д. 5, корп. 1, пом. 2/1. ОГРН 1157746557385
ИМЕЮТСЯ ПРОТИВОПОКАЗАНИЯ. ПРОКОНСУЛЬТИРУЙТЕСЬ СО СПЕЦИАЛИСТОМ.

Болгарский поселок Равда прославился тем, что в свое время там прикупили недвижимость российские звезды шоу-бизнеса. Дорожку протоптал Филипп Киркоров. СМИ писали, что артист приобрел аж 14 апартаментов! И подтянул за собой друзей по цеху: Бориса Моисеева, Надежду Бабкину, Лолиту Милявскую и других.
А дальше понеслась череда скандалов. Артисты жаловались на запах канализации и огромные счета за коммунальные услуги.
Мы посетили тот самый жилой комплекс, где поселились знаменитости, и поговорили с жителями Равды о звездных соседях.

Лариса Гузеева на отдыхе в Болгарии.

СОЦСЕТИ

Лера Кудрявцева в бассейне элитного ЖК в Равде.

СОЦСЕТИ

БОЛГАРСКИЕ КАНИКУЛЫ КИРКОРОВА И ГУЗЕЕВОЙ

Как обустроились наши звезды в приморской Равде

Скандал с болгарской недвижимостью российских звезд разгорелся лет 10 назад. Киркоров негодовал, что купил апартаменты на первой линии с видом на море, а перед его носом развернули стройку, хотя застройщики обещали разбить парк. Таким образом, первая линия превратилась в четвертую. Другие звездные соседи артиста возмущались, что в их пустующие квартиры подселяли постояльцев. Жаловались, что со стороны моря неслись ужасные запахи — в нескольких метрах от ЖК выстроили очистные сооружения, недалеко располагалась свиноферма. Одним словом, болгары надули россиян.

Мы отправились посмотреть, в каких условиях отдыхают звезды российской эстрады.

«Маникюрша не узнала Удовиченко»

В Равде элитный комплекс знают все. Приезжаешь на центральную площадь, затем идешь по улице Македония с ресторанами и упираешься в ЖК.

На подходе к комплексу запаха дерьма я не почувствовала, сколько ни принюхивалась. Один из отдыхающих объяснил отсутствие смрада: «Вам повезло, что ветра нет. А как подует, вонь ужасная, будто в бассейне очистные стоки».

Территория комплекса огорожена непрезентабельной сеткой-рабицей. У центрального входа — пыльная будка охранника. Судя по всему, сторожка тут в качестве антуража.

Дальше — ворота. Около центрального входа на лавочке секьюрити. На меня ноль внимания. Хотя имеется табличка с предупреждением: «Частная территория. Охраняется. Вход только для жильцов комплекса». Но по факту пройти может любой человек с улицы.

Комплекс увешан объявлениями. Одно из них: «Доступ к тренажерному залу имеют только владельцы без обязательств». То есть те, у кого нет долгов за «коммуналку».

Парковка перед комплексом заставлена автомобилями с болгарскими и украинскими номерами. Среди иномарок затесалась лишь одна старенькая машина с московскими номерами.

В комплексе живут не только собственники недвижимости, но и гости. ЖК работает еще как отель по системе «все включено». Людей много, в столовую очередь. Стоимость номера на двоих — 124 доллара в сутки. Отзывы так себе. Вот, например: «Кофе невкусный, на завтрак омлет горчит, море далеко — пожилые люди не пройдут. Собственного пляжа нет, только городской, с вечера вся деревня занимает лежаки. ЖК нуждается в ремонте, где-то кафель откалывается, где-то деревянная поверхность треснула. Все старое».

— А русские звезды здесь есть? — интересуюсь.

— Кто? Какие еще звезды? — выпучила глаза управляющая и через паузу ответила: — Понятия не имею.

Похоже, болгары стряхнули звездную пыль с представителей нашего шоу-бизнеса. Даже Филипп Киркоров, рожденный в Варне, не в приоритете. Но об этом чуть позже.

А пока я отправилась к центральному бассейну посмотреть на контингент отдыхающих. Спустилась и обалдела — да тут сотни людей, как в муравейнике. Ну и где искать звезд? Они тут легко затеряются в толпе загорающих.

На момент моего визита в ЖК отдыхала Лера Кудрявцева, которая отметила в соцсетях геолокацию. Телеведущая выложила в сторис видео с Ларисой Гузеевой. Зачекинился и продюсер Евгений Фридлянд. Но никого из наших знаменитостей я не встретила.

Вообще, народ тут живет непростой. Видно, что с деньгами. Днем за барной стойкой у воды дамы пили апероль-шприц и шампанское. Для сравнения, обычные болгары предпочитают днем дешевое пиво «Каменица».

Главное здание ЖК огромное. Жить в таком — сомнительное удовольствие.

По периметру бассейна в три ряда стоят деревянные шезлонги с видавшими виды матрасами. Тут же таблички-напоминания: «Шезлонг резервировать запрещено». То есть знаменитости не забронируют персональную ложу с отдельным бассейном.

Изучаю барное меню: домашний лимонад — 5,20 лева (270 рублей), капучино — 4 лева (208 рублей), 50 граммов водки — от 5 до 13 левов (260–680 рублей), 50 мл «Бейлиса» — 8 левов (416 рублей). Вполне себе скромные цены, даже как-то несерьезно для наших звезд.

Из развлечений — детский клуб, анимация, бильярд (10 левов (520 рублей) в час), по вечерам проходят концерты болгарских музыкантов.

Из услуг — маникюр-педикюр, парикмахерская, спа-салон, массажный кабинет (60 минут — 155 левов (8000 рублей).

В местных чатах жильцы делятся: «Ларису Удовиченко вижу. Иногда встречаю ее в парке, как и Гузееву. В салон красоты они ходили вдвоем».

«Я как-то встретила Удовиченко в обычной парикмахерской, пришла покрасить волосы и записаться на педикюр. Очень милая женщина и вела себя просто. Когда я села на маникюр, мастер — молодая девушка, даже не знала, кто перед ней. Сказала, что к ним ходит часто. Спросила: а где она снималась?».

Территория ЖК — это не только гигантский комплекс и бассейн. Имеются еще маленькие бассейны, парковая зона, несколько вилл, где, по некоторой информации, как раз располагались апартаменты Киркорова, тренажерный зал.

А где же море? Его отсюда особо не видно. Вот тебе и первая линия. Не зря негодовал Киркоров и плакалась Надежда Бабкина в телеинтервью: «До моря ведет приличный спуск, потом обратно подниматься тяжело».

До моря идти минут 7 неспешным шагом. По дороге к пляжу вижу котлован и выжженную под солнцем траву — видимо, здесь Киркорову обещали разбить парк. По другую сторону — жилые бараки. Вероятно, здесь живет обслуживающий персонал. Местные говорят, что там селили беженцев с Украины.

Пляж переполнен. Вип-зоны для наших селебрити не выделили. Хочешь моря, плати 10 левов (520 рублей) за пластиковый лежак и располагайся плечом к плечу с обычными горожанами. Приспичит в туалет-контейнер, отдай еще пару левов.

«Это известные люди? Первый раз их вижу»

Чем в Равде развлекаются звезды, трудно предположить. Этот поселок не про шопинг, кроме пляжной обуви за 20 левов, маек по 15 и сувениров брать нечего.

Рестораны незамысловатые, без малейшего намека на пафос. В одном кафе я разговорилась с официантом. Показала фотографии артистов: «Встречали их?» Мужчина удивился: «Это какие-то известные люди? Не знаю никого».

Другой собеседник, русский парень, который год назад переехал из Риги в Равду, тоже удивился: «Первый раз слышу, что они тут живут. Здесь о них точно не говорят».

Блогер Варя Давыдова ведет блог о Болгарии. Вот что она написала про Киркорова: «Как-то Филипп обмолвился в интервью, что он очень популярен в Болгарии. Среди кого? Среди своих соседей? Лично у меня нет знакомых, которые бы его знали, слушали или, боже упаси, считали болгарским певцом. Очень мало людей понимают, о ком идет речь, когда слышат его фамилию. У меня был только один случай, когда меня о нем спросили, описав как «высокого лупоглазого русского певца». И когда я сказала, что он считает себя болгарином, народ сильно удивился — они не знали, что у них есть такой певец».

Напоследок я заглянула в компанию по элитной недвижимости. Поинтересовалась, не продают ли апартаменты русские звезды.

— Вроде не слышала. Да и кто же нам скажет, они ведь не сами занимаются продажей, нанимают риелтора, — говорит сотрудница фирмы. — В этом году мы продали в «Эмеральд» две квартиры, осталась последняя. Две комнаты, 100 «квадратов». Хозяин снизил цену с 90 тысяч до 70 тысяч евро. Вам не нужно? Будете с артистами бок о бок жить. Они сюда часто приезжают. В этом году я несколько раз Гузееву видела. Да и сам комплекс солидный, многонациональный, в нем живут русские, украинцы, грузины.

— Сколько выходит такса поддержки?

— Такса необоснованно высокая: 30 евро за квадратный метр. То есть за квартиру в 100 «квадратов» в год придется платить 3000 евро. Чем больше площадь, тем выше цена. Представляете, сколько платил Киркоров, который набрал кучу квартир? Но вы можете отказаться от пользования бассейном и других услуг, подписать договор и снизить таксу поддержки.

— Киркорова давно не видели?

— Вроде что-то продал, но сомневаюсь, что смог сбагрить все апартаменты. Если только недорого отдал. Тут миллионеров нет. С ним возникли нюансы. Скандалы были страшные. Сам он сюда давно не приезжает. Во всяком случае, я его много лет не видела. По слухам, он в Варне что-то прикупил.

Ирина БОБРОВА.

СЫН ДЖИГАРХАНЯНА: «ОТ НАСЛЕДСТВА НИЧЕГО НЕ ОСТАЛОСЬ»

Потомок великого актера рассказал о своей жизни в США и России

Приемный сын замечательного актера Армена Джигарханяна Степан недавно был замечен в Москве, куда приехал из США. Его мама Татьяна Власова была в браке с Арменом Борисовичем почти полвека, а затем в жизни гениального актера случилась история с Виталиной Цымбалюк-Романовской. В итоге после смерти Джигарханяна мама Степана продолжает жить в Москве, в квартире бывшего супруга. Правда, как выясняется, она ей принадлежит не вся, хотя Степан и его родительница полностью оплачивают «коммуналку». Об этом и не только Степан рассказал «МК» в недавней беседе. Мы встретили его на светском мероприятии и, конечно, не могли не узнать, как он сейчас поживает и как чувствует себя его мама.

— Снова видим вас в Москве. С какими новостями к нам пожаловали?

— Честно говоря, их особо и нет. В основном в России я провожу летнее время, отдыхаю, посещаю какие-то мероприятия. Период шоу, который был на центральных каналах, слава богу, закончился. Достали там меня немножко. Но жизнь движется вперед: уходят одни программы, приходят другие. Так и живем.

— А здесь вы не у мамы останавливаетесь?

— Ну нет, конечно, я снимаю жилье, мне не 16 лет все-таки. Существует же личная жизнь еще. Я предпочитаю жить, как правило, в центре, именно в районе Арбата, чтобы быть в шаговой доступности от квартиры мамы (она живет на Арбате. — **Авт.**). Вообще, я очень люблю ходить пешком.

— Как часто навещаете Татьяну Сергеевну?

— Общаюсь примерно через день. Для нее главная поддержка какая? Общение. Человеческое общение — это самое ценное, что мы имеем, поэтому моя помощь заключается в беседах, разговорах. Приезжаю — болтаем. Все как в обычной семье. Ну и, конечно, я не говорю про финансовую поддержку или там сумки привезти, продукты купить. Обходимся без домработниц.

— А кто-то из звездного артистического круга с ней находится в контакте?

— Я сейчас, пожалуй, не назову никого, боюсь соврать. У нее свой круг общения.

— В кулуарах появилась очередная жареная новость о том, что бизнесмен, купивший долю в квартире Армена Борисовича, за коммунальные услуги не платит. А кто тогда платит?

— Ну, сейчас это делается онлайн. Пока я здесь — я плачу. Насколько я знаю, действительно мама сама целиком платит за квартиру. С момента покупки доли бизнесмен не заплатил за коммунальные услуги ни копейки, но дал право Армену Борисовичу проживать на своей половине до конца его дней. И такое же право в устной форме дал и Татьяне Сергеевне. Он не трогает ее, не выгоняет. Может, он считает, что взамен он имеет право не платить, — не знаю. Понимаете, я не могу с ним ничего обсудить, потому что он не отвечает на звонки. Я не знаю, где он может находиться.

— Вообще удивительно, что сейчас такая история с квартирой, потому что поклонники Джигарханяна уверены: после получения наследства вы просто обогатились, и у вас началась райская жизнь…

— Да ничего не осталось. Затраты на похороны оказались больше, чем его наследство.

— А так называемые авторские отчисления есть?

— Это в Голливуде только такое бывает. Например, Том Круз говорит: «Мой гонорар должен быть 10 миллионов, и 15 процентов — доход с проката». Армен Борисович за свои фильмы в советское время получал ставку, а права на картину принадлежат киностудии. И он не имел никаких отчислений.

— Вы часто навещаете могилу Армена Борисовича?

— Когда я приезжаю в Россию, я там бываю. Татьяна Сергеевна тоже бывает, разумеется. Не скажу, что часто. А еще занимается могилой театр Армена Борисовича под руководством Сергея Газарова.

— Ваша популярность, в том числе в период телешоу после смерти Армена Борисовича, вызывала повышенный интерес папарацци. А мама от такого внимания не пострадала?

— Ну, она человек не публичный. Мало того — ее надо было на аркане на эти шоу тащить. К счастью, со здоровьем у нее все хорошо, молодцом держится. Но вот новости она о Джигарханяне читает и, к сожалению, чуть-чуть даже больше, чем нужно, переживает. Я к ней прихожу, она мне: «Посмотри, что опять написали!» Я ей: «Нет, не надо». Отказываюсь читать.

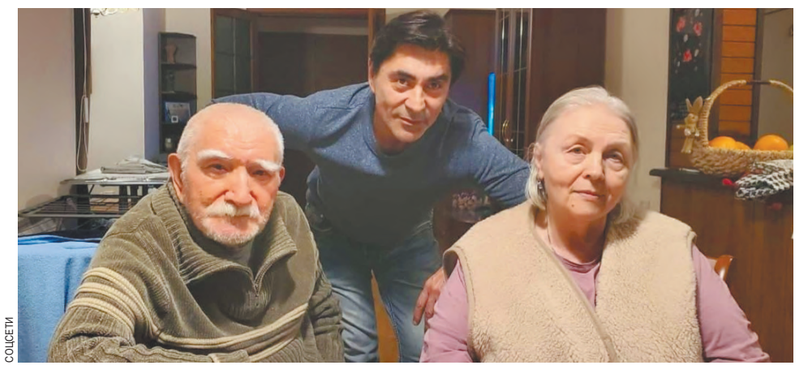

СОЦСЕТИ

— То есть эта ситуация не прошла для мамы без драмы?

— Ну как она может пройти не драматично, если они 48 лет состояли в законном браке? Естественно, это огромный кусок времени, вся ее жизнь. Конечно, она вспоминает этот период.

— Она обижена на него?

— Нет, обида ушла. Уже давно все нормализовалось, еще до того, как его не стало.

— А с Виталиной не общаетесь и не общались?

— Нет, конечно. Мы никогда не общались, только на шоу пару раз сталкивались. Я выйду из гримерки, она зайдет. Но особо теплых чувств друг к другу не питаем. Мы же на абсолютно разных полюсах с ней.

— Степан, о вашей жизни в Америке мы толком ничего не знаем. Чем вы там занимаетесь?

— У меня игорная деятельность хорошо идет. Я участник международных турниров. Кэш-игры всевозможные и так далее.

— То есть память у вас хорошая?

— Не жалуюсь. Хотя, бывает, мне представляются, а я уже не помню, как зовут, через пять минут. Только цифры помню хорошо.

— Бывали большие проигрыши?

— Нет, никогда не проигрывал много. Понимаете, тут дело вкуса и темперамента. Есть игроки в покер, которые ставят все на кон и, как правило, потом заканчивают свою жизнь частным извозом. Я таких историй много знаю. Деятельность профессионального игрока похожа на деятельность трейдера на бирже. Только он получает результат через день, месяц, а игрок — через минуту.

— А сколько выигрывали?

— Кэш-игра не впечатлила, выиграл в районе 14 тысяч долларов. А в турнирах я выигрывал порядка 100 тысяч долларов.

— Интересно узнать, а как получилось, что вы занялись столь редкой деятельностью?

— Ну, это здесь она редкая и неодобряемая. На Западе по-другому. Я там даже декларирую налоги как профессиональный игрок. У меня всегда была склонность к подобному. Еще на четвертом курсе МГУ в 1986 году меня чуть не отчислили, потому что я устроил игру в кости в подвале. В то время не было конкретного адреса, где можно учиться покеру, поэтому я сначала обучался играть против казино в Америке. А потом были 90-е, разгар деятельности казино в СССР, где я и практиковался.

— Говорят, в Москве сейчас есть подпольные казино, вы там не бывали?

— Нет, потому что там могут впихнуть и крапленые карты, и химический крап (пометки с помощью специального средства. — **Авт.**), заряженные колоды (с электронным микрочипом. — **Авт.**). Все что угодно может быть.

— У Степана Джигарханяна в США большая жилплощадь?

— Ну, у меня большой дом с бассейном, я там плаваю. Вообще, я всю жизнь занимаюсь спортом, так сложилось. Сначала я заканчивал цирковую студию, потом у меня был перерыв, а в последние годы я очень тесно общаюсь с именитым гимнастом Виталием Щербо. Он 14-кратный чемпион мира. Я у него брал уроки в гимнастическом зале.

— В США на каждом шагу бургеры и картошка. Как вы избегаете соблазнов, судя по вашей форме?

— Покупаю органическую еду и стараюсь не есть сахар, соль, хлеб.

— А не думали когда-либо стать артистом? У вас ведь был даже опыт игры в театре.

— Нет. В театр я попал случайно. И артистом я был всего полтора сезона, и то на первых порах создания театра Армена Борисовича, когда он закончил ведение курса в ГИТИСе. Вся труппа была 7 человек, и я пришел для поддержки. У них были музыкальные спектакли, а я пел хорошо.

Ульяна КАЛАШНИКОВА.

© АО «Редакция газеты «Московский Комсомолец», 2023. Торговая марка и торговое имя «Московский Комсомолец», «МК» является исключительной собственностью АО «Редакция газеты "Московский Комсомолец».
Перепечатка материалов и использование их в любой форме, в т.ч. в электронных СМИ, без письменного разрешения редакции не допускается.
Редакция не несет ответственности за достоверность и содержание рекламных материалов.

МК
АДРЕС РЕДАКЦИИ И ИЗДАТЕЛЯ: 125993, Москва, улица 1905 года, 7, стр. 1.
ЭЛЕКТРОННЫЙ АДРЕС РЕДАКЦИИ INFO@MK.RU
Редакция знакомится с письмами читателей, не вступая в переписку. Рукописи не рецензируются и не возвращаются. Материалы в рубрике «Моя Москва» опубликованы на коммерческой основе.
Контактные телефоны: (495) 609-4444, (495) 609-4433
Служба распространения: ООО «Агентство «МК» тел. (495) 665-40-80
Газета отпечатана офсетным способом в ОАО «Московская газетная типография». 125993, ГСП-5, Москва, Д-22, ул. 1905 года, 7.
Подписные индексы газеты «Московский Комсомолец»: ПН277, ПН301
1 2 3 4 5 6 7 8 9 10 11 12 13 14 15 16
Заказ №: 2230
Общий тираж: 1.859.181
СВОБОДНАЯ ЦЕНА

Рекламно-информационное агентство Окей
принимает объявления от частных лиц и организаций в газету "МК".
781-47-37 (многоканальный), 781-47-36, 781-47-40

СРОК ПОДПИСАНИЯ ГАЗЕТЫ В ПЕЧАТЬ 19.30
Дежурный редактор: Ольга БАКШЕЕВА
НОМЕР ПОДПИСАН В 19.30
УЧРЕДИТЕЛЬ: Гусев Павел Николаевич
СВИДЕТЕЛЬСТВО О РЕГИСТРАЦИИ СМИ: ПИ №ФС77-42977 от 10.12.2010, выдано Федеральной службой по надзору в сфере связи, информационных технологий и массовых коммуникаций (Роскомнадзор)
Главный редактор Павел ГУСЕВ
Еженедельные выпуски «МК» выходят и распространяются в 43 регионах России: Астрахани, Барнауле, Биробиджане, Великом Новгороде, Владивостоке, Владикавказе, Владимире, Волгограде, Вологде, Горно-Алтайске, Грозном, Донецке, Екатеринбурге, Иркутске, Калининграде, Краснодаре, Кургане, Курске, Магасе, Майкопе, Нальчике, Новосибирске, Орле, Оренбурге, Перми, Пскове, Ростове-на-Дону, Рязани, Санкт-Петербурге, Саратове, Севастополе, Серпухове, Симферополе, Ставрополе, Сургуте, Твери, Томске, Тюмени, Улан-Удэ, Уфе, Хабаровске, Челябинске, Черкесске, а также в Канаде, Германии, в Латвии, Израиле, Эстонии, Казахстане, Киргизии, Австралии.