ISSN 1562-1987

ПОГРОМЩИКИ С ХОВАНСКОГО КЛАДБИЩА ВО ВСЕМ СОЗНАЛИСЬ

Читайте 5-ю стр.

МК
МОСКОВСКИЙ КОМСОМОЛЕЦ
WWW.MK.RU
Ежедневная общественно-политическая газета
Распространяется в 85 субъектах РФ
Цена в розницу договорная
№106 (27.108)
вторник 24 мая 2016
MOSKOVSKIJ KOMSOMOLETS

ПОРОШЕНКО ПОМИЛУЕТ РОССИЙСКИХ ГЭРЭУШНИКОВ

Хотя они, как и Надежда Савченко, об этом не просят

Читайте 2-ю стр.

КАК ЗАРАБОТАТЬ НА МНИМОМ ИЗНАСИЛОВАНИИ

«МК» выяснил подробности «нападения» коллекторов на семью в Искитиме

Читайте 5-ю стр.

AP

60-ЛЕТНИЙ МЕЛ ГИБСОН И 20-ЛЕТНЯЯ ЭРИН МОРИАРТИ — ТОЛЬКО КОЛЛЕГИ

На Каннском кинофестивале знаменитый актер представлял фильм «Кровный отец» Жан-Франсуа Рише и свою новую подругу — 25-летнюю сценаристку Розалинду Росс

Читайте 8-ю стр.

МАМА, МАМА, НАШИ СЕТИ ПРИТАЩИЛИ...

В какие смертельно опасные игры завлекают подростков в Интернете

Всю эту неделю родителям подростков было не до сна. Они вставали по ночам и бежали в комнату ребенка — проверить, не заходят ли те в соцсети в 4.20. Папы и мамы выясняли у своих детей, знают ли они, кто такие киты в интернет-пространстве. И покрывались испариной, когда видели на страничках подростков некие рисунки с бабочками или хэштеги с цифровыми символами.

Как выяснилось, все эти картинки и хэштеги — знаки «групп смерти», виртуальных клубов самоубийц в социальных сетях. Сообщества суицидальной направленности создавались в Сети и раньше. Но эти группы — иного толка. В них детям раздавали номера, назначали дату массового суицида...

Читайте 5-ю стр.

FLICKR

КТО ОТХВАТИЛ ПОСЛЕДНИЙ КУСОК РОССИИ

«Богатые жиреют, бедные нищают, как и 200 лет назад»

Острый экономический кризис не мешает топ-менеджерам отечественных корпораций приписывать себе все большие вознаграждения, несмотря на падающие доходы. По итогам 2015 года заработок директората 15 ведущих российских компаний вырос по сравнению с 2014 годом на 10% и составил 63,8 млрд рублей. Это при том, что чистая прибыль их предприятий, от которой зависят долгожданные бонусы, так и не вернулась на докризисный уровень 2013 года. Сэкономить, а значит, заработать они решили на своих работниках. Реальная зарплата по России снизилась в прошлом году, по данным Росстата, на 9,5%.

Читайте 2-ю стр.

ЗЛОБА ДНЯ

Михаил РОСТОВСКИЙ

ПРАВА ЛИ УЛЬТРАПРАВАЯ ЕВРОПА

Почти в каждом школьном классе обязательно есть такой Вовочка — ребенок, который никак не хочет слушаться строгого учителя и самым драматичным образом нарушает правила. В «благородном семействе» Европейского союза роль подобного возмутителя спокойствия в последние пару десятилетий играет Австрия — или, если быть точным, политически некорректные австрийские избиратели.

В 2000 году эти «шалопаи» отдали столько голосов ультраправой Партии свободы, что прочим «благопристойным» австрийским политическим партиям пришлось потесниться. Представители Партии свободы были официально включены в правительство. Европейский союз пришел тогда в состояние сильного возмущения и ввел против Вены официальные санкции. Но, как выясняется сейчас, неугомонные австрийские избиратели «тонкого европейского намека» не поняли.

На австрийских президентских выборах 2016 года кандидат от Партии свободы Норберт Хофер показал просто сногсшибательный результат и оказался в одном крошечном шажке от кресла главы государства. Это могло бы стать сенсацией общеевропейского масштаба: впервые после 1945 года представитель ультраправых сил стал бы высшим руководителем «цивилизованной» страны Старого Света.

Честно признаюсь: в Австрии я был всего один раз в жизни. И глубокий анализ венских политических реалий мне, к сожалению, не под силу — тем более что в смысле практической политики анализировать здесь особенно нечего. Президент Австрии избирается всем населением страны, но реально важных полномочий у него с гулькин нос: все по настоящему значимые рычаги власти де-факто находятся в руках у возглавляющего правительство федерального канцлера. Задача президента — выполнять функцию «символа австрийской национальной идентичности» и не вмешиваться в повседневную государственную политику.

Читайте 2-ю стр.

ОБСУЖДЕНИЕ на сайте mk.ru

«УТЕЧКУ МОЗГОВ» ПОВЕРНУТ ВСПЯТЬ

В России запускают государственную кампанию по возвращению 15 000 ученых из-за рубежа

Сегодня основным «пылесосом» научных талантов в мире принято считать США. В частности, недавнее исследование Национального фонда американской политики (NFAP) показало, что более половины самых успешных американских стартапов стоимостью $1 млрд и выше (44 из 87) были основаны иммигрантами. Россия наряду с Индией находится в позиции «доноров» умов для международной экономики. Начать масштабную государственную программу по возвращению российских ученых, покидавших страну с 1990-х годов и до сего дня, должны власти в ближайшее время.

Читайте 6-ю стр.

...РАК, ПОДДАЙ ГАЗУ!

...ли Егорьевского района просят Америку провести газ в их деревни

...ска Валерий Слесарев штурмует американское посольство в Москве. Больше десяти лет он добивается от местных властей, чтобы они обеспечили газом несколько крупных деревень в районе. Большая часть их жителей — немощные пенсионеры, ветераны войны, которые вынуждены подбирать упавшие деревья и колоть их на дрова. После долгих лет борьбы терпение активиста лопнуло, и ... за помощью к президенту... но не России, а США. Мужчина надеется, что сердце Барака Обамы дрогнет, когда он узнает, в каких условиях живут русские старики, и поспособствует газификации местности. Вместе с соседями они собрали более 500 подписей и подготовили обращение к американским властям. Теперь ждут, когда им назначат дату приема.

Читайте 3-ю стр.

VK.COM/LARINSKAYA

СВОБОДНАЯ ТЕМА

Иван СТАРОДУБЦЕВ, политолог

КАКИХ СЮРПРИЗОВ НАМ ЖДАТЬ ОТ ТУРЦИИ

Читайте 3-ю стр.

ПОДПИШИСЬ И ЧИТАЙ «МК»!
Подробности на 7-й стр.
подписка 2016

ПРАЗДНИК МОРОЖЕНОГО 28–29 МАЯ ПАРК «СОКОЛЬНИКИ»
Союз мороженщиков России · Баскин Роббинс · Золотой стандарт · Коровка из Кореновки
РЕКЛАМА

КЛЕТКИ ЧЕЛОВЕКА МОЖНО БУДЕТ ЗАВЕРНУТЬ В БУМАГУ

Биобумагу для печати живых человеческих органов разрабатывают сотрудники Института теоретической и экспериментальной биофизики РАН в подмосковном Пущине.

Как сообщили «МК» в институте, биопринтинг, или 3D-печать органов, по сути схож с технологиями, используемыми в обычных принтерах. Есть струйные технологии, при которых в качестве чернил используются клеточные стероиды. Есть еще и лазерная технология печати органов, при которой перенос отдельной клетки на подложку осуществляется воздействием специального лазера. В обоих случаях для того, чтобы обеспечивать клеткам жизнь во время этих печатных манипуляций, им требуется соответствующее микроокружение, которое ученые и называют довольно условно биобумагой — по аналогии с обычной бумагой для принтера.

Биобумага, или, как ее называют специалисты, гидрогель, создается из белков, полисахаридов и прочих органических компонентов, которые создают вокруг переносимых клеток необходимую среду. Биобумагой можно «обернуть» клетку до переноса на подложку (к примеру, на обычное стекло) для ее лучшего сохранения, а можно изготовить ее в виде гелевой пленки, на которую будут подсажены клетки. В зависимости от заданной программы эта среда поможет осуществлять межклеточное взаимодействие или миграцию — перенос клеток в нужные области для правильного выращивания того или иного органа.

В настоящее время сотрудниками института созданы различные виды биобумаги для выращивания на них желез внутренней секреции, сосудов и костной ткани.

КОМАНДУ ФАС ЧЕКИСТОВ ЗАСТАВИТ ВЫПОЛНИТЬ СУД

На серьезном нарушении правил проведения тендеров попалась Федеральная служба безопасности. Антимонопольщики подловили чекистов на махинациях при закупке армейской обуви. Как стало известно «МК», ФСБ дважды пыталась оправдаться в суде, но безуспешно.

Как сообщил «МК» в 9-м апелляционном арбитражном суде Москвы, злополучный тендер силовое ведомство объявило еще в сентябре прошлого года. На конкурсе предполагалось закупить зимние ботинки с высокими берцами и утепленные комбинированные сапоги для войсковой части, расположенной на улице Большая Лубянка (здание расположено по соседству с главным офисом ФСБ). Цена госконтракта перед стартом конкурсной гонки составляла чуть более 123 млн рублей. При этом для участников было установлено обязательное условие: наличие банковской гарантии в размере 20% от суммы контракта. Однако со сроками этой гарантии силовики почему-то решили намудрить. Если по закону она может превышать срок основного контракта на месяц, то в обувном тендере были указаны 60 дней. По мнению антимонопольщиков, таким способом чекисты, которые, видимо, привыкли никому не доверять, решили лишний раз перестраховаться. Антимонопольщики сочли, что такие условия закупки идут вразрез с требованиями закона о контрактной системе, и велели отменить тендер. Попытки доказать свою правоту в московском арбитраже для ФСБ успехом не увенчались. По мнению судей, увеличение заказчиком срока действия банковской гарантии с целью взыскания неустойки является нарушением закона. Силовики попытались обжаловать вердикт в вышестоящем суде, но тоже проиграли процесс.

В НОМЕР Срочно!
8-495-707-29-98 fax 8-495-781-47-03

У РОССИЙСКИХ ФУТБОЛИСТОВ ПОЯВИЛИСЬ СВОИ ДЕНЬГИ

В полной растерянности оказалась комиссия Гознака при попытке выбрать победителя конкурса на лучший эскиз сувенирной серии сторублевок. Создать новые деньги планировалось к ЧМ-2018 по футболу. Как стало известно «МК», в фавориты выбились сразу шесть вариантов купюр.

Рисовали эскизы студенты 25 творческих вузов из городов, которые будут принимать у себя чемпионат. Однако, как отметили в Гознаке, ни одна из присланных на конкурс вариаций в полной мере взыскательному вкусу жюри не понравилась. В результате вместо одного приза в 50 тысяч рублей для победителя, двух вторых по 30 тысяч и трех третьих премий в размере 20 тысяч рублей комиссия просто выделила шесть самых талантливых работ и присудила автору каждой по 30 тысяч рублей. Решение о том, использовать ли эти деньги в обороте, примет в ближайшее время Центробанк.

МНЕНИЕ ЭКСПЕРТА

Комментирует художник-каллиграф, экс-сотрудник Гознака Юрий КОВЕРДЯЕВ: «Эскизы красочные, есть интересные элементы. Но очень пестрые, на деньги совсем не похоже. Композиция у всех пустовата, не до конца додумана. Пока все это выглядит как обложка буклета или рекламный плакат. Чтобы получились деньги, надо привнести в проекты дополнительные рисунки размером с цифры номинала. Наконец, чтобы не было так пестро, цвета надо загнать в определенную гамму. Конечно, художники Гознака со всем этим справятся».

ПОЛИЦЕЙСКОГО НАЧАЛЬНИКА ПРЕВРАТИЛИ В УБИЙЦУ ЗА РУЛЕМ ДОЖДЬ И АЛКОГОЛЬ

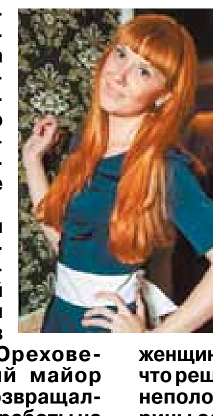

Начальник отдела железнодорожной полиции на станции Орехово-Зуево сбил насмерть молодую женщину на служебном автомобиле в прошедшее воскресенье.

Как сообщили «МК» в правоохранительных органах, трагический случай произошел на улице Ленина в подмосковном Орехове-Зуеве. 35-летний майор Игорь Лысенков возвращался поздно ночью с работы на полицейском автомобиле «Лада-Приора», не увидел из-за сильного дождя перебегавшую через дорогу женщину и наехал на нее. От полученных ранений женщина скончалась. Сотрудники ДПС составили протокол на нарушителя, а тот, в свою очередь, отказался от медицинского освидетельствования — возможно, потому, что был пьян.

Погибшая 27-летняя Марина Умярова трудилась в творческой мастерской «Лукоморье» аниматором. Коллектив репетировал новую программу праздника для детей, и поэтому в тот злополучный вечер репетиция затянулась дольше обычного. Видимо, женщина так спешила домой, что решила перейти дорогу в неположенном месте. У Марины остался 3-летний сын, которого теперь будет воспитывать бабушка.

Как сообщила «МК» старший помощник руководителя ГСУ СК России по Московской области Ольга Врадий, в отношении Лысенкова возбуждено уголовное дело, решается вопрос об избрании меры пресечения в отношении полицейского.

БАСКЕТБОЛИСТ ХРЯПА ПРОПУСТИЛ БРОСОК ОТ ЧИНОВНИКОВ

WIKIPEDIA.ORG

Чиновники не дают знаменитому баскетболисту Виктору Хряпе открыть собственный магазин в жилом доме. Как удалось выяснить «МК», чемпиону России и Европы пришлось обращаться за помощью к Фемиде.

Виктор — прославленный баскетболист ЦСКА, автор «золотого броска» в недавнем финале Лиги Европы — решил заняться бизнесом. Поскольку у 33-летнего заслуженного мастера спорта в собственности имеется трехкомнатная квартира на проспекте Вернадского общей площадью 64 кв. метра, в которой он не проживает, Хряпа решил в ней открыть салон-магазин непродовольственных товаров. Скорее всего, чемпион хочет торговать спортивным инвентарем. Для воплощения своей мечты в жизнь Хряпа должен был перевести квартиру в нежилое посещение. Именно с этим и возникла трудность. Разрешение на такую процедуру выдает столичный департамент имущества. Но чиновники ответили отказом, поскольку Хряпа не заручился согласием всех жильцов. Тогда прославленный спортсмен подал иск в Пресненский районный суд.

— Истец требует признать незаконным распоряжение и перевести жилое помещение в нежилое, — сообщила пресс-секретарь суда Анастасия Пылева.

СПАСЕНИЕ УТОПАЮЩИХ СТАНЕТ ДЕЛОМ ЛАП ЕГО ВЫСОЧЕСТВА

Впервые взять в помощники собак породы леонбергер намерены столичные спасатели. Этих крупных животных родом из Германии станут использовать для реанимации утопающих на водоемах Москвы.

Как стало известно «МК», леонбергеры станут нести службу вместе с золотистыми ретриверами, лабрадорами и ньюфаундлендами. Все животные получат специальную рабочую экипировку: спасательные жилеты ярко-оранжевого цвета, оснащенные ручками, за которые могут цепляться терпящие бедствие на воде. Сотрудники МЧС планируют задействовать в своей работе более 15 собак — в два раза больше, чем в 2015 году. А трудиться животные станут на нескольких поисково-спасательных станциях (в частности, «Левобережная» на канале имени Москвы и «Рублево» в Живописной бухте).

К сведению, собак породы леонбергер нередко называют «ее высочество» — не только из-за гордой величавой осанки, но и из-за того, что щенков этой породы нередко дарили в знак уважения к королевским особам. Такими животными, в частности, владели императрица Елизавета Австрийская, император Наполеон II.

— Привлечение леонбергеров кажется мне крайне спорной затеей, — рассказал «МК» кинолог Евгений Сигельницкий, — это ленивые и дорогие собаки, лучшее место для которых — у камина в богатом доме. Шерсть у леонбергеров из-за неправильной селекции испортилась — она очень кучерявая и быстро набирает воду, из-за чего животные просто не могут плавать без спасательного жилета и быстро начинают тонуть. Второй момент — из-за той же селекции у них проблемные, слабые задние ноги.

WIKIPEDIA.ORG

ОБЪЯВИТЬ МУЖЕМ И ЖЕНОЙ УДАЕТСЯ ЛИШЬ 9 ИЗ 10 ПАР МОЛОДОЖЕНОВ

Почти 10 000 пар передумали жениться в 2015 году уже после того, как подали заявление в загс.

Как рассказали «МК» в пресс-службе Управления ЗАГС Москвы, в прошлом году специалистами было принято 109 142 заявления о заключении брака, в то время как дошли до столичных храмов Гименея в назначенный день 99 720 пар. Таким образом, 9422 пары по разным причинам передумали вступать в семейную жизнь в выбранную дату. Подготовка документов к торжественному событию имеет одну особенность — если жених и невеста уже подали заявление, они не могут его перенести или аннулировать. Поэтому если даже они не раздумали жениться, а просто решили сделать это в другой день, им придется подавать новую заявку. При этом первая все равно будет числиться действующей. Невостребованный документ потеряет свою силу только в ту дату, когда пара изъявила желание зарегистрировать отношения. Но даже после этого заявление будет храниться в загсе пять лет.

По словам сотрудников, часть тех клиентов, которые не явились в назначенное время, могли просто связать себя узами брака в другой день — раньше или позже. Такое часто случается, если невеста после подачи заявления обнаруживает, что беременна, и пара решает ускорить процесс оформления отношений. Однако есть и те, чьи чувства не выдерживают испытания временем. Ведь в последние годы забронировать день регистрации брака можно аж за полгода. Многие влюбленные решаются на такой шаг на волне новогодних или иных праздников, а потом понимают, что поторопились, и в загс не приходят. Некоторые и вовсе подают заявку развлечения ради — ведь сделать это можно онлайн с помощью портала городских услуг. Специалисты вспоминают, что, когда заявление можно было подать не раньше чем за два месяца до важного события, брачащиеся подходили к процессу более осмысленно. Кто расстраивается из-за переносов, так это музыканты и фото- и видеооператоры, которые предлагают во Дворцах Гименея платные услуги и из-за непришедших клиентов теряют заработок. Кстати, никаких санкций к «прогульщикам» не применяется.

NON-STOP

Подготовил Ренат АБДУЛЛИН

КАДР

AP

Активисты организации по защите прав животных Anima Naturalis провели очередную уличную акцию в Барселоне. Ежегодно члены этого объединения демонстрирует прохожим импровизированные упаковки с «человеческим мясом» (в роли которого выступают они сами), призывая не есть мясные продукты для того, чтобы уберечь животных от страданий. Надпись на инсталляции гласит: «Человеческое мясо».

ВОЙНА

В СИРИИ ПРОИЗОШЛИ КРОВАВЫЕ ТЕРАКТЫ

В сирийских городах Джабла и Тартус, которые находятся вблизи российских военных баз, произошел ряд терактов, жертвами которых стали свыше 120 человек. Целью террористов стали автовокзал, остановки и больница. В районах, которые находятся под контролем войск официального Дамаска, такие масштабные нападения происходят крайне редко. Ответственность за взрывы взяло «Исламское государство» (ИГ/ИГИЛ/ДАИШ; группировка признана в России террористической и запрещена). Однако силовики Сирийской Арабской Республики говорят о причастности другой исламистской группировки — «Ахрар аш-Шам» (также запрещена в России), неудавшийся смертник которой был, по некоторым данным, задержан вблизи одного из мест взрывов. «Сирийские спецслужбы хотели бы подтолкнуть различные центры силы, связанные тем или иным образом с сирийским кризисом, к тому, чтобы внести «Ахрар аш-Шам» в список террористических организаций Совета безопасности ООН, — **поясняет «МК» президент Института религии и политики Александр ИГНАТЕНКО.** — Вероятнее всего, это сделало «Исламское государство».

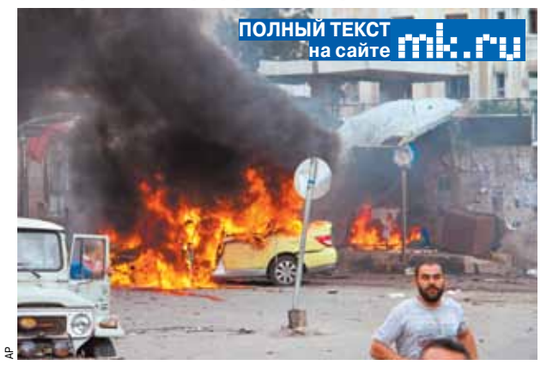

AP

МЕЖДУ ТЕМ

Оппозиционная Сирийская свободная армия (ССА) заявила об ультиматуме войскам официального Дамаска, потребовав от противников в течение двух суток прекратить вести огонь по их позициям. Иначе ССА обещает прервать заключенное ранее перемирие.

ГОРОД

В МОСКВЕ УСТРОЯТ НОЧЬ РЕЛИГИЙ

К Ночи в музее и Ночи искусств в столице добавится Ночь религий. Старт новой акции планируется дать в апреле следующего года. Эту идею одобрила комиссия по культуре и массовым коммуникациям Мосгордумы. Предполагается, что любой желающий в ходе акции сможет посещать храмы, мечети и синагоги вечером, после девяти часов и до полуночи. Основная цель Ночи религий — дать возможность любопытствующим познакомиться с историей религий, осмотреть интерьеры и внутреннее убранство мечетей, храмов, синагог, узнать о назначении различных религиозных артефактов, послушать песнопения. Столичные мусульмане предлагают провести акцию в апреле, когда новая соборная мечеть сможет принимать большие экскурсии. А вот **представитель РПЦ, протоиерей Всеволод ЧАПЛИН эту идею не поддержал:** «Для православных важно, чтобы акция не совпала с Великим постом и Страстной седмицей, которые часто выпадают на апрель. Устраивать массовые мероприятия в это время не принято. К тому же небольшие церкви не справятся с потоком посетителей. Так что акцию лучше проводить только в крупных храмах — например, храме Христа Спасителя, Новодевичьем монастыре».

СИЛОВИКИ

ЮРИЙ ЧАЙКА ИДЕТ НА НОВЫЙ СРОК

Владимир Путин внес кандидатуру генпрокурора Юрия Чайки в Совет Федерации для утверждения на новый срок. Генпрокурора назначает и освобождает от должности СФ по представлению президента. Юрий Чайка занимает свой пост с 2006 года, нынешний срок его полномочий истекает 22 июня. Совет Федерации рассмотрит кандидатуру Чайки на заседании 24 мая. Глава профильного комитета СФ по конституционному законодательству Андрей Клишас выразил уверенность, что комитет поддержит кандидатуру Чайки.

ОПРОС

РОССИЯН ВСЕ БОЛЬШЕ ЗАБОТИТ ЭКОНОМИКА

ЧТО ПРЕДСТАВЛЯЕТ СЕЙЧАС ОСНОВНУЮ ВНУТРЕННЮЮ УГРОЗУ ДЛЯ РОССИИ?

По данным «Левада-Центра».

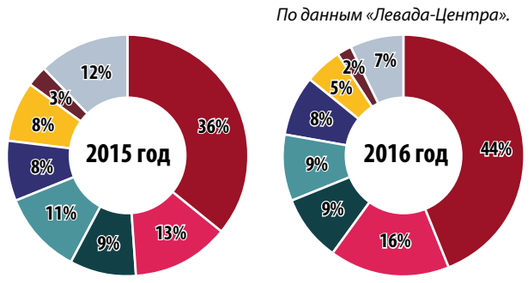

- Экономические проблемы, рост госдолга
- Произвол и безответственность никем не контролируемых властей
- Ослабление единства России, утрата центральной властью контроля за положением дел на местах
- Политическая нестабильность
- Борьба между различными коррумпированными кланами во власти
- Политический экстремизм (фашизм, мусульманский радикализм, крайний национализм)
- Национальный сепаратизм, возможность отделения Чечни и других северокавказских республик
- Затрудняюсь ответить

ИВАН СКРИПАЛЕВ

Проблемы в экономической сфере — наиболее важные для граждан РФ. Об этом свидетельствуют данные опроса, проведенного «Левада-центром». «Для большинства рядовых россиян жизнь стала тяжелее. Об этом как раз свидетельствуют данные опроса «Левада-центр», — отметил в беседе с «МК» **управляющий партнер Kirikov Group Даниил КИРИКОВ.** — Согласно данным Росстата, по итогам 2015 года реальные располагаемые денежные доходы населения упали на 4%, а реальные заработные платы — на 9,5%. При этом инфляция составила 12,9%. Неудивительно, что в таких условиях граждане вынуждены умерить свои аппетиты. Сейчас 2/3 из них сократили повседневные расходы, в которых доля затрат на еду может достигать 80%. Впрочем, это только цветочки. Кошельки россиян продолжат «худеть». Спад в российской экономике затянется еще на ближайшие несколько лет. В результате население будет и дальше беднеть».

ЗДОРОВЬЕ

МОЖНО ЛИ СТАВИТЬ ДИАГНОЗ ПО ГАДЖЕТУ?

Громкий скандал и пристальный интерес прокуратуры спровоцировал поступок дежурного хирурга приемного отделения Намской районной клинической больницы, расположенной в Якутской области. Врач отказался приезжать в медучреждение и предпочел поставить диагноз 11-летнему пациенту, пользуясь фотографией рентгеновского снимка, который через сервис сообщений WhatsApp переслала ему медсестра. ЧП случилось в минувшие выходные. В приемный покой поступил мальчик, у которого было подозрение на перелом руки. По непонятной причине дежурный хирург в это время отсутствовал на рабочем месте. Более того: когда персонал больницы дозвонился до него, медик приехать отказался. Медсестре ничего не оставалось, как переслать врачу рентгеновский снимок по WhatsApp, исходя из которого хирург и поставил диагноз: перелом. С вердиктом он в итоге не ошибся, а вот самим поступком врача заинтересовались сотрудники прокуратуры. Блюстители закона намерены добиться для медика дисциплинарного взыскания. К слову, в случае неправильного диагноза при исходных данных хирургу грозило бы уголовное преследование. **Комментарий врача-хирурга Николая МАТВЕЕВА:** «Перелом на фотографии рентгеновского снимка можно запросто рассмотреть. Это обычная практика: часто врачи обмениваются фотографиями снимков, консультируясь с коллегами, например зарубежными. Однако надо понимать, что если речь идет об экстренных случаях, то с пострадавшим все же находится врач, а не медсестра. И врач консультируется для перестраховки, чтобы быть уверенным в диагнозе на все сто. Еще один момент: на рентгеновском фото нельзя углядеть, открытый или закрытый это перелом, сотрясения мозга тоже не рассмотришь. Поэтому в этом случае риск был огромным: хирург не осмотрел ребенка, не исключил другие повреждения, что могло бы обернуться для школьника большой опасностью».

УТОЧНЕНИЕ

В номере «МК» от 19 мая в рубрике «Свободная тема» была опубликована статья Льва Пономарева «Пейзаж перед битвой (выборами)». По техническим причинам в ней были допущены опечатки, искажающие мысль автора. Редакция газеты приносит свои извинения. Оригинальный текст статьи можно прочитать на сайте газеты.

ФЕМИДА

Адвокаты Александрова и Ерофеева надеются, что Порошенко простит их

За Александрова и Ерофеева могут вступить уполномоченные по правам детей и крымских татар.

YOUTUBE.COM

ОБМЕНА САВЧЕНКО НА ГЭРЭУШНИКОВ НЕ БУДЕТ

В понедельник адвокаты бывших ГРУшников Александра Александрова и Евгения Ерофеева, осужденных на 14 лет колонии за участие в войне на Донбассе на стороне ЛНР, заявили, что их подзащитные, возможно, будут помилованы президентом Украины Петром Порошенко. При этом Оксана Соколовская подчеркивает, что речь идет не об обмене на Савченко, которая возвращается на Украину совсем по другой процедуре.

«14 мая был изменен закон о помиловании. Теперь о нем может просить не только сам заключенный, это можно сделать и за него. В чрезвычайных обстоятельствах такой возможностью обладают члены комиссии при президенте Украины по вопросам помилования, уполномоченный Верховной рады Украины по правам человека, а также уполномоченные президента Украины по правам ребенка, инвалидов и делам крымских татар. Это стало поводом полагать, что кто-то из них попросит за моего подзащитного», — рассказала «МК» Оксана Соколовская. Другими словами, Ерофеев и Александров, возможно, окажутся на свободе, не признавая своей вины.

По мнению защитницы Ерофеева, речь не идет об обмене на Савченко, которая возвращается на Украину в соответствии с Конвенцией о передаче осужденных от 1983 года. В свою очередь адвокат Александрова Валентин Рыбин пояснил, что договоренность о возвращении бывших ГРУшников на родину уже достигнута и теперь осталось только оформить необходимые документы. Будет ли это помилование, экстрадиция для отбывания наказания в России или еще какая-то процедура, будет зависеть от баланса между скоростью и безопасностью выдворения Александрова и Ерофеева, подчеркнул Рыбин.

Напомним, ранее глава МИД России Сергей Лавров и его подчиненные неоднократно заявляли, что Москва приложит все усилия для возвращения Александрова и Ерофеева на родину. Тем не менее все переговоры об их судьбе проходили в такой секретности, что даже Соколовская и Рыбин ничего о них не знали.

Глава фонда «Украинская политика» Константин БОНДАРЕНКО заявил «МК», что украинское общество воспримет помилование россиян положительно. «Украинцы рассматривают тему ГРУшников как часть общего процесса по возвращению Савченко. Поэтому помилование будет рассматриваться как решение президента любой ценой добиться ее освобождения. Никто не станет протестовать или пытаться помешать этому», — утверждает политолог.

В свою очередь процедура возвращения украинки Надежды Савченко, приговоренной к 22 годам за пособничество в убийстве российских журналистов под Луганском, максимально освещается всеми СМИ. Но в отличие от россиян она не просит ни о каком помиловании, свою вину не признает и вообще считает себя неподсудной российской Фемиде. Как ни странно, это нисколько не мешает ее возвращению домой по Конвенции от 1983 года, главным основанием для которой является согласие с приговором. Адвокаты Савченко говорят, что такое решение было принято на высшем уровне, и, несмотря на всю абсурдность ситуации, это единственная возможность Кремля выйти из ситуации с наименьшими потерями для репутации. При этом Президент России не может помиловать Савченко, потому что по российским законам она должна его попросить об этом.

Также к обмену на Александрова и Ерофеева пытались привязать так называемых крымских террористов Олега Сенцова, Александра Кольченко и Геннадия Афанасьева, приговоренных к 20, 10 и 7 годам колонии соответственно. Но эта троица также подала документы для отбывания наказания на Украине.

По мнению директора Киевского центра политических исследований и конфликтологии Михаила ПОГРЕБИНСКОГО, которое он высказал в интервью «МК», помилование все равно не может быть односторонним. «Я не верю, что Порошенко решил просто так проявить свое миролюбие. Скорее всего помилование будет взаимным, например, Президент России Владимир Путин может помиловать Николая Карпюка и Станислава Клыха», — сообщил эксперт «МК».

На прошлой неделе суд присяжных в Чечне признал Карпюка и Клыха виновными в том, что в 1994–1995 годах они на стороне боевиков участвовали в обороне Грозного от федеральных войск. Суд установил, что подсудимые убили не меньше 30 солдат, и это несмотря на то, что все дело было построено на показаниях одно закоренелого уголовника, который, по словам его отчима, ни разу не был в Чечне и сейчас умирает от ВИЧ, гепатита С и туберкулеза в одной из российских колоний. Срок наказания чеченский суд огласит в конце мая, но уже сейчас адвокаты украинцев предрекают пожизненное заключение.

В ночь на вторник президенты России и Украины примут участие в телефонных переговорах по Донбассу в «нормандском формате». Возможно, в ходе этого разговора судьба россиян и украинцев прояснится еще больше.

Артур АВАКОВ.

ЭКОНОМИКА

КТО ОТХВАТИЛ ПОСЛЕДНИЙ КУСОК РОССИИ

с 1-й стр.

В докризисном 2013 году крупнейшие российские компании и банки заработали, по разным данным, чистую прибыль в размере 3,2 трлн рублей. Спустя год, когда на нашу страну обрушился финансовый кризис, эта сумма рухнула до 2,4 трлн рублей. Однако, по итогам 2014 года, руководство этих компаний увеличило себе выплаты и вознаграждения на 13%.

Конечно, как рассказал «МК» источник в одном из ведущих российских государственных холдингов, бонусы, выплачиваемые один-два раза в году, рассчитываются не только исходя из чистой прибыли. Это и рост котировок акций на бирже, это и финансовая доходность каждого в отдельности департамента, это и лояльность и хорошие отношения между нижестоящим начальником с вышестоящим. Кстати, последнее — самое главное. Оно во многом и определяет размер бонуса. Это положение востребовано не только в частных структурах, но и особенно в государственных компаниях.

В прошлом году макроэкономическая ситуация продолжала лететь в пропасть. Например, ВВП снизился на 3,8%, а инфляция скакнула до 12,9%. Реальная заработная плата скукожилась на 9,5%, в результате доходы населения снизились на 4%.

Причем в этих обстоятельствах чистая прибыль 15 ведущих отечественных компаний в 2015 году хотя и выросла на 600 млрд рублей по сравнению с 2014 годом и превысила 3 трлн, но не достигла докризисного уровня в 3,2 трлн.

Чем это можно объяснить? Большинство бюджетообразующих компаний России являются сырьевыми холдингами. Почему же, когда цены на нефть и газ падали по всей планете, доходы сырьевых магнатов в нашей стране росли? Более того, они выросли на 10% и составили 63,8 млрд рублей.

И речь идет о довольно узкой группе людей, которые способны оставаться богатыми и приумножать свои капиталы даже в самой критической ситуации. Но не за счет талантов или умений, а при посредничестве высокопоставленных чиновников или своих же менеджеров, которые в основном выполняют грязную работу.

Последнее — это составление искрометных, но липовых отчетов, предоставление графиков планов на несколько лет вперед, которые, понятно, заранее не сработают. В советские времена эту практику называли емким и обвиняющим словом «приписки». Однако срабатывает до сих пор.

Как писал Маяковский, «у тети Фелиции лицо в милиции». Другими словами, зарабатывает тот, кто имеет связи. И в государственных кругах, и в корпоративных.

Этот пример подтверждает тот факт, что вслед за государственными менеджерами свои расходы не стремятся сократить, а наоборот, увеличивают региональные чиновники.

Так, сотрудников администрации Красноярска местная прокуратура уличила в расходовании 5,8 млн рублей из бюджета на поездки за границу. За год они совершили 16 поездок, в том числе в Испанию, Японию, Китай, Корею и Словакию. Целью большинства поездок было участие в праздничных мероприятиях.

Возникает вопрос: Россия — это Европа или Азия? Кто нами правит: коррупционеры или честные чиновники?

Второе утверждение может вызывать смех. Каждый скажет: покажите мне честного чиновника. Но и с теми, кто погряз в коррупции, не так все просто. Азия бывает разная. Например, в Гонконге и Сингапуре коррупции давно нет. В том числе за счет жестких наказаний, вплоть до смертной казни. В Европе к коррупционерам относятся гораздо либеральнее. По крайне мере, в тюрьму надолго никого не сажали.

Тогда кем лучше быть: европейцем или азиатом? Может быть, Восток нам и ближе. Как говорил известный британский писатель, путешественник и философ Редьярд Киплинг: «Русские — прекрасные люди. С ними отлично выпивать, отлично дружить. Но когда они заговаривают, что они европейцы, сразу становится понятно, что они азиаты».

Так что нам искать в Европе? Углубляющуюся пропасть между богатыми и бедными? Такой риск существует. На последнем кинконкурсе в Каннах «Золотую пальмовую ветвь» получила картина «Я, Дэниел Блейк» британца Кена Лоуча. Эту ленту называют гимном малоимущим. По сюжету 59-летний плотник ищет работу после инфаркта и обращается к государству. Он борется с бюрократической машиной, которую не заботит судьба маленького человека. По словам Кена Лоуча, которые он повторяет не первый год, он не желает жить в таком обществе, где бедные становятся беднее, а богатые — богаче.

Вот та Европа, в которую нас ведут. Кстати, кто ведет?

Конечно, сакраментальное выражение «богатые жиреют, бедные нищают» слышали все (The rich get richer and the poor get poorer). Это популярная поговорка, которую приписывают седьмому президенту США Эндрю Джексону, занимавшему свою должность с 1829-го по 1837 год. Тогда он боролся с разжиревшими банкирами.

Константин СМИРНОВ.

ЗЛОБА ДНЯ

с 1-й стр.

Почему же тогда одна только перспектива въезда Норберта Хофера в бывшую резиденцию австрийских императоров — Хофбургский дворец — так переполошила европейских политиков из традиционных «респектабельных» партий? Потому что, даже еще не став президентом Австрии, Норберт Хофер блестяще исполнил роль символа — символа того, что привычная для всех современная европейская политическая модель начала стремительно меняться самым странным, непредсказуемым образом.

В 1989 году американский политолог Фрэнсис Фукуяма опубликовал в журнале The National Interest свою знаменитую статью «Конец истории?». Вот основной тезис этого материала: «То, чему мы стали свидетелями, это не просто окончание «холодной войны» или завершение определенного периода послевоенной истории. Это конец истории как таковой: конечный пункт идеологической эволюции человечества и универсализация западной либеральной демократии как финальной формы управления людьми».

События в разных частях земного шара очень быстро доказали, что главным «талантом» Фрэнсиса Фукуямы является умение попадать пальцем в небо. Но вот лидеры объединенной Европы фактически взяли принципы Фукуямы на вооружение. Главной чертой политики Европейского союза в последние пару десятилетий была агрессивная экспансия и уверенность в том, что «либеральная демократия» способна автоматически решить все проблемы.

Финальным аккордом такой политики стал во многом инспирированный лидерами ЕС и США государственный переворот на Украине: поддержав силовую смену власти в Киеве, европейские руководители явно не ожидали, что Москва может отреагировать на это событие совсем не в духе смиренного признания величия идей Фрэнсиса Фукуямы.

Беда, как известно, редко приходит одна. В 2014 году, после начала украинского кризиса, проблемы Европейского союза начали множиться как снежный ком. Война в Сирии сделала проблемой ЕС номер один тему миграции. И выяснилось, что понимания, как с этой проблемой можно справиться, у европейских лидеров нет: видимо, Фрэнсис Фукуяма по данному поводу ничего путного не написал. Серия террористических актов во Франции и Бельгии придала ситуации в Старом Свете еще более зловещий оттенок: рецепта решения проблемы радикализации новых жителей Европы тоже нет ни у кого.

Я пишу эти строчки без всякого злорадства и чувства превосходства: терроризм и нелегальная миграция являются для России не менее болезненными проблемами, чем для ЕС. Я пишу эти строчки с надеждой — надеждой на то, что в долгосрочной перспективе общие вызовы все-таки позволят России и Европе преодолеть взаимное отчуждение. И первым признаком того, что подобное преодоление уже начало маячить где-то за горизонтом, следует считать успех тех европейских политических сил, которые принято называть ультраправыми.

Ультраправый Норберт Хофер уступил своему сопернику независимому кандидату Ван дер Беллену всего 0,6%.

AP

ПРАВА ЛИ УЛЬТРАПРАВАЯ...

Почему я использовал такую тяжеловесную словесную конструкцию: «силы, которые принято называть ультраправыми?» Потому что я классический центрист, который привык относиться с одинаковым недоверием и к ультраправым, и к ультралевым. Я привык думать, что «ультраправые европейские политики» — это зловещие деятели вроде недавно скончавшегося бывшего руководителя итальянской масонской ложи П-2 Личо Джелли.

Сейчас о Джелли, естественно, мало кто помнит. Но в 70-е и 80-е годы его имя, что называется, гремело. В его масонскую ложу входили самые известные итальянские политики, военные и руководители спецслужб. Джелли обвиняли в причастности к каждому громкому итальянскому политическому скандалу и теракту — например, к похищению и убийству бывшего премьер-министра страны Альдо Моро в 1978 году или повлекшему большие человеческие жертвы взрыву на железнодорожном вокзале в Болонье в 1980 году.

На фоне таких «колоритных» деятелей из прошлого нынешние европейские ультраправые кажутся мне невинными агнцами. Возьмем, например, того же без пяти минут президента Австрии Норберта Хофера. Хофер выступает за налаживание отношений с Россией. А его позиция по поводу проблемы миграции, согласно «Нью-Йорк таймс», выглядит следующим образом: «Обращаясь к тысячам своих сторонников на шумном митинге в Вене... Хофер подчеркнул, что он приветствует иностранцев и мигрантов в Австрии — но только в случае, если они выполняют ее законы: «Тем людям, которые не ценят нашу страну и идут воевать за (запрещенную в России. — «МК») организацию ИГИЛ или насилуют женщин, я говорю: «Австрия — не ваш дом! Вы не можете остаться в Австрии!»

Пусть ревнители политической корректности пригвоздят меня к позорному столбу, но я не вижу ничего особо крамольного в данном конкретном заявлении. Более того, оно мне представляется вполне разумным. Разумеется, одно разумное заявление — это не повод для того, чтобы считать всех нынешних европейских ультраправых «белыми и пушистыми». Одно разумное заявление — это даже не повод для того, чтобы сформировать однозначно положительное мнение о политике, который это заявление сделал. Из Москвы сложно разглядеть все детали того, что происходит в Вене. А дьявол, как известно, очень часто скрывается именно в деталях.

Но вот какая мысль меня не оставляет уже давно: тот факт, что разумные вещи о ситуации в Европе часто говорят «ультраправые деятели», свидетельствует об определенной потере ориентации со стороны политиков из традиционных европейских «респектабельных» партий. Эти политики могут по инерции считать себя центристами. Но на деле они уже давно не центристы, а носители устаревшей догматичной политической идеологии, которая все больше входит в конфликт с реальностью. Европейские избиратели это видят и «наказывают» представителей традиционных партий: голосуют за «ультраправых».

Если мои ощущения меня не обманывают, то европейскую политику ждут большие перемены: в ЕС мнение избирателей — это не то, что «слуги народа» могут игнорировать в течение долгого времени. И меня перспектива таких перемен совсем не огорчает.

Михаил РОСТОВСКИЙ.

ФАКТОР СТРАХА

Почему на выборах президента Австрии вперед вырвался националист

Президентские выборы в Австрии продемонстрировали, что симпатия внушительной части населения принадлежит националистам. Несмотря на то, что в результате президентской гонки победил бывший глава Партии «зеленых» Александр Ван дер Беллен (50,3% голосов), его соперник, кандидат от ультраправой австрийской Партии свободы (АПС) Норберт Хофер продемонстрировал беспрецедентный результат. Он набрал 49,7% голосов, в соответствии с официальными данными МВД Австрии. Разрыв между соперниками составил 0,6%.

Что же представляет собой Хофер как политик? «Его личные взгляды находятся в том поле, которое политологи называют умеренным евроскептицизмом, — рассказывает «МК» руководитель Центра партийно-политических исследований Института Европы РАН Владимир Швейцер. — Он выступает не за роспуск ЕС и развал европейской конструкции, а за коррективы. Одна из главных корректив, которую он отстаивает, — увеличение качества решений, которые принимаются на национальном уровне, чтобы не было каких-то резолюций из Брюсселя. Относительно беженцев он говорит так: им надо оказать какую-то помощь, нельзя их отталкивать, но не надо включать их в австрийскую социальную систему. Если говорить в общем, Хофер — за то, чтобы был приоритет национальных ценностей. Надо думать о своих — о рабочих местах, о социальном обеспечении, о медицинском обслуживании. А что будет с беженцами — другой вопрос. Он считает, что страны ЕС должны определить вопрос о квотах на распределение беженцами самостоятельно».

Причиной популярности политика стала ситуация с мигрантами. «Хофер — это человек, не обладающий никакой харизмой, — поясняет «МК» Владимир Швейцер. — Он не политик того уровня, на котором были политики в Австрии раньше. Вся эта история с миграцией, с беженцами, когда они рванули через Австрию в Германию, испугала австрийцев. Хофер сыграл на испуге. Так он получил голоса. Если все рассеется, его популярность может уйти в песок».

В то же время аналитик полагает, что не все предвыборные обещания могут быть осуществлены. «Могу сказать по своему опыту работы с европейскими политиками: из того, что они говорят в предвыборную кампанию, дай бог хотя бы половина остается, когда они приходят к власти, а в плане реализации — еще меньше, — объясняет Владимир Швейцер. — Если даже Хофер будет вносить какие-то коррективы, то Европу это не перевернет. В Австрии — да, что-то изменится, на ближайших парламентских выборах его партия АПС может стать первой, судя по тому результату, которого он достиг в первом туре. Может быть сдвиг в эту сторону, но может быть и противоположная картина: те силы, которые сейчас между собой не дружат, могут «дружить» против этой партии. С ней на коалицию никто не пойдет. Для сегодняшней Европы блоки очень характерны».

AP

Аналитик считает, что причиной популярности Хофера стал миграционный кризис в Европе.

«Президент в Австрии играет определенную роль, — рассказывает «МК» Владимир Швейцер. — Нельзя сказать, что это декоративная фигура. Во-первых, он является верховным главнокомандующим. Во-вторых, он контролирует формирование правительства. Может каких-то министров отвести, а каких-то порекомендовать. Третье — он может выступать с законодательными инициативами. Президент визирует все законы. В общем, это роль контролера».

Игорь СУББОТИН.

ОБЛАСТЬ

БАРАК, ПОДДАЙ ГАЗУ!

с 1-й стр.

— В городе Егорьевске творится страшный беспредел, — сокрушается Валерий Слесарев. — Достучаться до власти невозможно!

По словам мужчины, из года в год власти обещают провести газ в деревни Парыкино, Владычино, Подрядниково, Демидово, Сидоровка и др. Но обещания остаются на бумаге. Местные бабушки подбирают дрова, выпавшие из проезжающих фур, и вручную их колют, чтобы можно было обогреть дома. Валерий с другими активистами как может помогает пенсионерам: если видят упавшие деревья, собирают и развозят по избам.

— Самое страшное, что дров у нас просто не купить, они не продаются, — рассказывает Валерий. — В районе идет агитация за то, чтобы покупали уголь в брикетах с завода в Шатуре. Наши пенсионеры просто не могут себе это позволить…

Бабушки до того отчаялись, что приняли решение: раз российское правительство не хочет им помогать жить достойной жизнью — нужно искать помощи за бугром. Слесарев их поддержал, позвонил в посольство США и озвучил проблему. К его удивлению, его не только выслушали, но и пригласили на прием! Жители Егорьевского района воодушевились, собрали 531 подпись за газификацию и ожидают назначенной даты.

Но почему именно Барака Обаму выбрал Слесарев в качестве благодетеля? Дело в том, что однажды Соединенные Штаты Америки уже помогли мужчине, причем не просто помогли, а в буквальном смысле спасли жизнь. Было это во времена другого президента — Джеральда Форда. В детстве Валерий занимался в Клубе юных космонавтов у летчика-космонавта Павла Поповича. В 14 лет он совершил неудачный прыжок с парашютной вышки, его сильно ударил по голове карабин от тросов. Восстановился мальчик довольно быстро, а через несколько месяцев внезапно потерял сознание в школе. Попович организовал обследование воспитанника в МОНИКИ. Оно показало, что у Валерия — двусторонняя опухоль головного мозга, которую спровоцировал удар. Нужна срочная трепанация черепа, а для этого требуется вырастить искусственные кости, которые заменят настоящие. Причем восстанавливать нужно 50 процентов черепа. В СССР такими технологиями не владели. Зато умели в Америке. Попович поспособствовал тому, чтобы в Штатах для его ученика вырастили искусственную часть черепа. Полтора месяца ждали, когда ценный груз приедет в Москву, потом сделали операцию, настоящие кости заменили искусственными. Правда, через месяц оказалось, что удалили не все опухоли, пришлось трепанировать повторно и «дочищать».

Деревенские пейзажи Егорьевского района. Газом здесь и не пахнет.

PARYKINO.RU

У егорьевских бабушек вся надежда — на Обаму.

PARYKINO.RU

Это было в 1976 году. Валерий не только перенес операции, но и успешно реабилитировался. Окончил школу, получил образование радиотехника и почти десять лет ездил по округе и ремонтировал телевизоры местному населению. На память от операции остались наполовину искусственная голова, регулярные обмороки и пожизненная поддержка медикаментами.

— Во время моей работы телемастером я и увидел нашу сельскую местность во всей ее «красе», — вспоминает Валерий. — Ездил по домам, смотрел, в каком унижении живут наши старики, ветераны войны и труда, труженики тыла, и у меня текли слезы…

В середине нулевых Слесарев решил бороться за качество жизни пожилых соседей и за то, чтобы на их участки провели российский газ. Ходил на встречи с губернатором Московской области Андреем Воробьевым, жаловался депутатам, проводил журналистам экскурсии по деревням. По словам активиста, попытки обратить внимание на страдания ветеранов не прошли для него бесследно: неизвестные спалили его баню, взорвали магазин с автозапчастями, а однажды даже посадили на сутки в КПЗ — аккурат в тот день, когда в город приезжал губернатор для встречи с населением.

Проблема с газом — не единственная, которая огорчает Валерия Слесарева. Пять лет назад лидер одной из российских политических партий, впечатленный его борьбой за качество жизни ветеранов, подарил ему автомобиль — «Фольксваген-Пассат». А через некоторое время активист обнаружил в почтовом ящике квитанцию на ежегодный налог на авто — около 9000 рублей.

— Это меня возмутило, так как я являюсь инвалидом с детства и имею льготы, в том числе освобождаюсь от налога, — объясняет мужчина. — Но мне заявили: мол, у вас льготы только на авто мощностью до 150 лошадиных сил. А в вашей новой машине — 152. Не хотите платить налог, продавайте эту и купите себе поменьше. А вообще, раз вы инвалид, должны ездить на инвалидной коляске. И не стыдно им такие вещи мне говорить? Почему такие издевательства над инвалидами? Я и так настрадался за свою жизнь…

Слесарев решил поступить по справедливости — оплатил налог на две «лишние» лошадиные силы. Но городскую налоговую службу это не устроило. Они подали на автовладельца в суд, который вынес решение, что мужчина должен все-таки заплатить полную сумму. Валерий категорически не согласился, поэтому с 2011 года просто складывает квитанции на полку. Эту проблему он намерен тоже отразить в жалобе Бараку Обаме.

Комментарий первого заместителя главы городского округа Егорьевск Дениса ЛУБЯНОГО:

— Газификация в Егорьевске идет высокими темпами. В прошлом году у нас было газифицировано 5 населенных пунктов. Это один из самых высоких показателей в регионе, если учесть, что из 24 муниципалитетов мы занимаем 6-е место по числу газифицированных в прошлом году объектов. В Московской области разработаны критерии, согласно которым в первую очередь газифицируются те населенные пункты, где число постоянно зарегистрированных жителей 100 и более человек, при этом для строительства газопровода высокого давления численность населения должны быть не менее 200 человек. В этом году согласно программе в Егорьевске будут газифицированы 13 населенных пунктов, среди которых такие удаленные от города, крупные деревни и села, как Алферово, Большое Гридино, Никиткино, Радовицы, Рахманово. Газификация Подрядникова и Демидова также предусмотрена в программе. В прошлом году были внесены изменения в областную программу, критерии поменялись, и в программу газификации вошли деревни Парыкино и Владычино. На сегодняшний момент газификация таких населенных пунктов, как Сидоровка, где зарегистрированы 17 человек, Колионово, где зарегистрированы 8 человек, не подпадает под критерии существующей программы.

Елена АПРЕЛЬСКАЯ.

РЕПЛИКА

Александр МЕЛЬМАН

СБОРНАЯ РОССИИ – ЧЕМПИОН ПО «ЧТО? ГДЕ? КОГДА?»

1TV.RU

Чемпионат Европы по футболу — это серьезно. Мы вышли в финальную часть — великолепно! Мы поедем в Париж — это символично. Хотя бы потому, что первое и последнее свое Евро наша сборная (тогда она называлась СССР) выиграла именно в Париже в 1960-м. Мы ждем, предвкушаем.

Но сначала нужны товарищеские матчи. Чтобы лучше подготовиться. И они еще будут. Однако главный мы уже сыграли — в программе «Что? Где? Когда?» И выиграли!

Есть такая присказка: двое умных, третий футболист. Народная мудрость, да. Основанная на реальных событиях. За малым исключением. И вдруг…

То, что тренер сборной Леонид Слуцкий (он же капитал шестерки знатоков) имеет при себе высокий IQ, никто даже не сомневался. Он дружит с Ширвиндтом, посещает театры, а говорит вообще как пишет. Интеллигентен до мозга костей: ни одного спортивного журналиста еще не послал всерьез и надолго. Всегда отвечает с чувством, с толком, с расстановкой, даже на глупые вопросы. И еще во время матча он качается (но это отношение к делу сейчас не имеет).

Да, и еще у Слуцкого отличное чувство юмора (замечен даже в КВН!). Очевидно, он набирал свою команду для участия в столь знаковой ТВ-программе именно по этому признаку. А где юмор, там и остроумие (ударение на слово «ум»). Вот братья Березуцкие именно такие, остроумные. Особенно Василий. Помню, как-то после очередной победы в чемпионате он просто так взял, подошел к любимому тренеру Леониду Викторовичу и вылил на него ведро холодной воды. Тот не обиделся. А в прошедшую субботу в Казани, после победы над «Рубином» (опять ЦСКА — чемпион!), голый по пояс Вася задавал по-английски вопросы тоже голому по пояс шведскому опорнику Понтусу Вернблуму, а потом танцевал тут же в обнимку с корреспондентом «Матч ТВ» от бесконечной победной радости.

Родной брат Алексей (найти 10 отличий) — тоже из программы «Розыгрыш». Но он еще и самый рассудительный. Влегкую выиграл последнее решающее очко, почти даже не задумываясь. А вопрос-то был на засыпку: «Почему в наше непростое время лохматых пациентов парикмахеры покрывают прозрачной клеенкой?» Для того чтобы гаджеты по ходу дела читать — тут же сообразил Березуцкий-2, и не промахнулся.

А был еще в команде Артем Дзюба, тоже юморной парень. Один его «тренеришко» Унаэ Эмери чего стоит. И Олег Иванов, лучший пленмейкер «Терека». И Игорь Акинфеев, за день до «Ч?Г?К?» блистательным своим двойным сейвом вытащивший армейцев в чемпионы.

Это все сборная России, господа, уникальная и непобедимая. Выигравшая интеллектуальную игру с нефутбольным счетом 6:4. Конечно, пока не чемпионат Европы, но уже что-то. Значит, с головой у ребят точно все в порядке. Все остальные вопросы — к ногам. Не промахнитесь, друзья. Мы так в вас верим!

ГОРОД

БОЛЬШОМУ «КУСКОВО» РОТ РАДУЕТСЯ

Активисты выйдут на митинг в защиту знаменитой усадьбы

Возникающие то здесь, то там градостроительные конфликты в столице получили логическое продолжение. В четверг, 26 мая, общественное движение «Архнадзор» планирует провести общегородской митинг в защиту исторического облика Москвы.

На Суворовскую площадь готовятся выйти москвичи, обеспокоенные судьбой парка «Кусково». Конфликт вокруг территории усадьбы тянется уже три года.

Постановление правительства Москвы, разрешающее стройку участка Северо-Восточной хорды в пределах лесопарка «Кусково» противоречит Генплану столицы 2010 года и вызывает у местных жителей три главных опасения. Во-первых, под застройку могут вырубить около 20 га исторического лесопарка. Во-вторых, трасса пройдет в критически опасной близости от старейшего в Восточном округе храма Успения Пресвятой Богородицы 1644 года, и резонанс от движения автомобилей и вагонов по местной железной дороге приведет к его разрушению. Наконец, в данном районе пролегают трубы Люберецкого канализационного коллектора, которые также могут не выдержать нагрузки от новой магистрали…

Летом 2015 года прошли публичные слушания, где многие жители выступили с резкими протестами строительства хорды и скандировали: «Не отдадим ни одного га!» Тем не менее в дальнейшем был принят ряд документов на уровне Мосгорнаследия и Минкульта, фактически разрешающих урезать территорию «Кусково», заявляют участники инициативной группы.

В марте ситуация по «Кусково» была представлена на заседании Совета по правам человека, посвященном градостроительным конфликтам в стране. В мае вешняковцы вручили более 120 тысяч подписей, собранных под петицией в защиту парка, руководителю справедливороссов в ГД Владимиру Миронову, и тот также обещал передать жалобы президенту.

«В прокуратуре находится уже около 25 наших заявлений о различных нарушениях, — продолжает Ирина Кузнецова. — Весной была создана церковно-государственная комиссия по вопросу сохранения храма в Вешняках, которую благословил сам патриарх, и Минкульт все-таки отреагировал на проблему; тем не менее пока настроения среди местных жителей только накаляются — уже начаты подготовительные работы по нескольким адресам, и мы боимся, что дело в ближайшее время дойдет до парка».

Позиция застройщиков жителей не убеждает: «Они говорят, что среди деревьев, которые могут подвергнуться вырубке, ценных нет, а там — столетние дубы, в два обхвата. Старые бетонные трубы коллектора обещают усилить вводом стеклопластика и дополнительной заливкой супергибким бетоном расстояний между трубами, но наши специалисты с такими расчетами не согласны. Так же, как и с уверениями, что старинный храм якобы можно будет защитить возведением шумоизоляционного щита».

Поможет ли митинг найти конфликтующим сторонам какой-то компромисс — вопрос.

Елена ДОБРЮХА.

НАТАЛЬЯ МУЩИНКИНА

НАУКА

СЛАВИСТЫ ВСЕХ СТРАН, СОЕДИНЯЙТЕСЬ

В Москву слетелись языковеды всего мира

Несмотря на внешнеполитические сложности и экономический кризис, европейские славяне намерены держаться вместе, крепить языковое и культурное единство, а на этой основе — и единство политическое. Об этом накануне Дня славянской письменности (24 мая) говорили собравшиеся в МГУ им. Ломоносова участники III Международного научного симпозиума «Славянские языки и культуры в современном мире».

Место для проведения международного симпозиума славистов было выбрано не случайно: именно в МГУ, напомнил ректор Виктор Садовничий, славистика впервые стала научной дисциплиной, а занимались ею такие выдающиеся ученые, как, скажем, Погодин или Бодянский. Ну а российские академики Шахматов или Никита Толстой одновременно являлись членами Сербской академии наук. И «значение собрания славистов всех славянских стран еще больше возрастает в наши дни, ознаменованные возникновением серьезных новых вызовов», — подчеркнул он.

Время проведения симпозиума и вовсе дорогого стоит:

— Вопрос, собираться или нет, стоял очень остро, — призналась декан филфака МГУ Марина Ремнева. — Многие мне говорили, что собрать такой симпозиум в нынешнее время очень сложно. Но мы все же собрались. Склоняю голову в знак благодарности перед профессорами славянских стран, приехавшими сюда, а также перед посольствами, которые послали своих представителей. Это значит, что руководство этих стран понимает, что без совместного существования всем нам будет очень плохо.

На симпозиум приехали 252 представителя разных стран, включая экзотическую для славистики Японию. В память о едином праславянском историческом прошлом на 3-дневном форуме будет работать и балтийская секция — приехали латыши и литовцы. Приехали даже посланцы Украины, а одновременно с ними, как оказалось, зарегистрировался и один представитель ЛНР. «Тут уж мы ничего не могли сделать — так он себя ощущает», — поспешила сгладить внешнеполитические углы декан филфака. На удивление крупную группу участников в МГУ обеспечили представители посольств славянских стран в Москве — Сербии, Македонии, Болгарии, Чехии и Словакии.

— А где же мне сегодня быть, если не здесь, на этой славянской конференции?! — задал тон чрезвычайный и полномочный представитель Сербии Славенко Терзич. — Сегодня в мире идет не только военно-политическая, но и культурная, духовная борьба! Трудно представить европейскую культуру без славянской, но многие это делают!

По его словам, «сегодня славянский мир находится на историческом перепутье, и все зависит от того, куда двигаться дальше». При этом, «к сожалению, между нами нет солидарности на культурном уровне. А была бы — и многих бед не произошло бы. Например, косовской трагедии, не меньшей, чем в Пальмире».

Его македонский коллега Гоце Караянов точно такого же мнения: «Славянский мир находится перед большими вызовами, и нашим присутствием здесь мы готовы показать, что нацелены на преодоление этих трудностей. А имеющиеся сложности не должны заставить нас отказаться от сотрудничества».

Сложностей у славистов в самом деле немало. Наименьшая из них — тотальное падение интереса к изучению славянских языков в мире и переориентация студентов на романо-германское направление. Что с этим делать, и будет решать в ближайшие дни цвет мировой славистики, собравшийся в МГУ.

Марина ЛЕМУТКИНА.

СОБЫТИЕ

НАШ ОТВЕТ АФРИКАНСКОЙ ЭБОЛЕ

Вчера в Женеве состоялся «круглый стол», посвященный борьбе с вирусом Эбола

«Первую скрипку» на нем сыграли российские ученые, первыми в мире разработавшие действенную вакцину против смертельного заболевания, жертвами которого только в 2014—2016 годах стали 11 000 человек.

Наиболее опасной с точки зрения угрозы заражения в последние два года считается Гвинея. Смертность от Эболы в этой стране превысила 60%. Именно здесь в 2015 году российская алюминиевая компания «РУСАЛ» открыла научно-клинический диагностический центр эпидемиологии и микробиологии (CREMS), деятельность которого уже вызвала положительную реакцию руководства страны и ее жителей.

За время работы центра, как было отмечено на вчерашнем «круглом столе» «Российская вакцина против лихорадки Эбола: перспективы совместных действий», состоявшемся в рамках 69-й сессии Всемирной ассамблеи здравоохранения, ни один его сотрудник — как с российской, так и с гвинейской стороны — не пострадал от смертоносного вируса.

В прошлом году по поручению Президента России Владимира Путина наши ученые из НИИ эпидемиологии и микробиологии им. Н.Ф. Гамалеи начали разработку вакцины против Эболы. В феврале этого года здесь же, в Женеве, министр здравоохранения РФ Вероника Скворцова провела презентацию этого лекарственного препарата.

По словам участников «круглого стола», организованного постпредством РФ, российским национальным комитетом Международной торговой палаты (ICC Russia) и Министерством здравоохранения РФ, первые результаты испытаний внушают надежду.

Вместе с тем, как заметил участник мероприятия, директор Гарвардского института здравоохранения доктор Ашиш К. Джа, имеющихся усилий пока недостаточно для победы над смертоносными вирусами. По его словам, правительства стран мира и крупный бизнес должны выделять до 1 млрд долларов в год на борьбу с инфекционными заболеваниями. Адресное финансирование, отметил он, может вестись на условиях частно-государственного партнерства.

О необходимости консолидации усилий в противостоянии смертельным эпидемиям говорили и другие участники «круглого стола»: директор НИИ эпидемиологии и микробиологии им. Н.Ф. Гамалеи профессор Александр Гинцбург, руководитель отдела по предотвращению эпидемий Министерства здравоохранения Гвинеи доктор Сакоба Кейта, директор CREMS, доктор медицинских наук Андрей Левковский.

В заключение встречи министр здравоохранения Гвинейской Республики Абдурахман Диалло объявил о начале клинических испытаний российской вакцины на базе CREMS. В ходе них вакцинацию пройдут 2000 жителей африканской страны, наиболее пострадавшей от очередной эпидемии вируса Эбола. Все работы финансируются российской стороной.

Татьяна АНТОНОВА.

Иван СТАРОДУБЦЕВ, политолог

КАКИХ СЮРПРИЗОВ НАМ ЖДАТЬ ОТ ТУРЦИИ

Эрдоган сосредотачивает в своих руках необъятную власть, и нет уверенности, что он воспользуется ей достаточно осторожно

Новейшую историю отношений между Россией и Турцией, вплоть до конца прошлого года, можно охарактеризовать как золотую эру двустороннего сотрудничества. Строясь, как еще недавно казалось, на незыблемом фундаменте взаимных экономических интересов, своей высшей точки они достигли в конце 2014 года, когда Президент России предложил Турции совместное строительство газопровода «Турецкий поток».

До поры до времени практика подтверждала расхожую теорию о том, что в современном мире экономика способна сглаживать политические углы и противоречия. Турция раз за разом демонстрировала способность успешно балансировать между США и ЕС с одной стороны и Россией — с другой. Однако 24 ноября 2015 года стало черной датой в календаре двусторонних отношений, одномоментно отбросившей их не просто назад, а на небывало низкий уровень абсолютного нуля.

С тех пор в российско-турецких отношениях продолжается период безвременья. Политический диалог прерван, если под ним не понимать взаимные выпады той или иной степени резкости, которыми время от времени обмениваются стороны. Бизнес благоразумно занял выжидательную позицию, дожидаясь команды сверху. На этом фоне достаточно простодушными выглядят попытки отдельных активистов с обеих сторон удержать судно, получившее пробоину ниже ватерлинии, на плаву, поскольку всем очевидно, что без урегулирования российско-турецкого конфликта на уровне первых лиц любые старания обречены являть собой не приближающий ни к чему бег на месте.

Впрочем, вместо того чтобы бежать вперед сломя голову, пытаясь склеить разбитую чашку, возможно, стоит задаться вопросом: не подменила ли в определенный момент наша привычка к «пятизведочной» Турции подлинное знакомство со своим соседом? Понимаем ли мы, куда на протяжении полутора десятков лет идет современная Турецкая Республика под руководством правящей Партии справедливости и развития, а если уж выражаться совсем точно — президента страны Реджепа Тайипа Эрдогана?

Без четкого понимания своих визави восстановление полноценного и долгосрочного диалога между нашими странами невозможно даже в чисто гипотетической пока ситуации полной сатисфакции России по перечню: «виновные», «извинения» и «компенсация». При этом в поисках ответа не хотелось бы записываться в хор, где эмоции выступающих с обеих сторон нередко застилают память и здравый смысл.

На протяжении всей своей политической карьеры, сначала в ранге премьер-министра, а потом уже и президента, Р.Т.Эрдоган позиционировал себя в качестве лидера-реформатора, по своему масштабу не уступающего основателю Турецкой Республики М.К.Ататюрку. На официальных мероприятиях флагу с профилем Ататюрка неизменно сопутствует и выполненное в размер портретное изображение Эрдогана. Первое время он располагался заметно ниже, но год от года неуклонно поднимается вверх, чтобы в конце концов оказаться вровень.

Эрдоган никогда не скрывал своих прои сламских и националистических взглядов, а также того, что будущую Турцию он видит как президентскую, а не парламентскую республику.

Май 2016 года в этом смысле становится для Турции переломным. Отставка премьер-министра Ахмета Давутоглу и его замена на близкого соратника Эрдогана — министра транспорта Бинали Йылдырыма по результатам состоявшегося 22 мая внеочередного съезда правящей партии может означать только одно. Эрдоган переключает скорость, и страна резко ускоряется на пути к смене формы правления.

Как ожидается, в президентской республике «а-ля тюрка», глава государства перестанет быть чисто церемониальной фигурой. Будет снято требование о его беспартийности, то есть о равноудаленности ото всех политических движений. Перестав быть наблюдателем «над схваткой», президент отодвинет на второй план премьер-министра и станет главой исполнительной власти, проводя на постоянной основе заседания правительства, будет верховным главнокомандующим не только в военное, но и в мирное время, а также напрямую подчинит себе Национальную разведывательную организацию.

Как не устают успокаивать граждан апологеты перехода к президентской форме правления, предлагаемая модель не является чем-то революционным. А при ее подготовке в окончательном виде будут учтены «лучшие международные практики» президентских республик, в первую очередь модель политического устройства США.

Однако не будем забывать о том, что для самой Турции, на протяжении своей республиканской истории шагавшей по пути развития именно парламентской демократии, такая трансформация станет поистине революционной.

В ответ на это у сторонников реформы заготовлены контраргументы. Дело в том, что с 2014 года президент Турецкой Республики стал избираться не в стенах меджлиса, а прямым всенародным волеизъявлением. Первым в ряду «народных президентов» стал Реджеп Тайип Эрдоган, и его статус, как подчеркивают все те же сторонники, оказался выше, чем у премьер-министра, выдвигаемого на свой пост партией большинства. Таким образом, получается, что запущенная конституционная реформа направлена на устранение возникшего двоевластия и закрепит де-юре то, что с 2014 года уже и так стало де-факто.

Но едва ли этим можно убедить скептиков, полагающих, что «народный президент» при поддержке правящей партии и в отсутствие сильной оппозиции попросту узурпирует власть, трансформируя политическую систему под свои личные амбиции и статус.

Справедливости ради заметим, что статус Реджепа Тайипа Эрдогана высок как ни у какого другого политика в стране. Опираясь на поддержку простых граждан, он вплоть до настоящего времени не проиграл ни одной внутриполитической баталии. И пока нет оснований полагать, что ту схватку, которую Р.Т.Эрдоган ведет уже не один год за конституционную реформу, он в итоге проиграет. Напротив, президент как никогда близок к победе. Отказ от мирного урегулирования с курдами не только поверг страну в террористический хаос. Другим важным итогом стало формирование в Меджлисе альянса националистических сил, обеспечивающего необходимые голоса для вынесения на всенародное голосование поправок к Конституции.

У имеющих привычку заглядывать на несколько шагов вперед в этой связи должен возникнуть вполне законный вопрос: а что, собственно, Р.Т.Эрдоган будет делать в ситуации, когда его цель окажется достигнутой? Не балуя публику подробностями, сам Эрдоган говорит о том, что он, в ранге суперпрезидента, будет в состоянии вернуть стране стабильность и довести до конца реформы, которые как раз и буксуют из-за пресловутого двоевластия…

Вот в этом месте ответы заканчиваются и начинаются сплошные вопросы. В первую очередь, о каких, собственно, реформах идет речь? О политических или же об экономических? Допустив, что и о тех, и о других мы получим просто-таки ворох новых вопросительных знаков.

Как парламентская демократия до сих пор мешала решению курдской проблемы? И на что рассчитывает националистический альянс, поставивший во главу угла исключительно силовые методы? Практика подобных конфликтов говорит о том, что большому «кнуту» должен сопутствовать и не меньших размеров «пряник», а примирение в итоге все равно достигается за столом переговоров.

Что делать с экономикой Турецкой Республики, практически исчерпавшей возможности для дальнейшего роста? Как привлечь иностранных инвесторов в страну с красным уровнем террористической угрозы? Что делать с нарастающим скепсисом в отношении Турции со стороны западного капитала, который требует для себя демократии, свободы слова и независимости судопроизводства? Вряд ли централизация власти их успокоит…

Как свернуть с самоубийственного внешнеполитического курса последних лет, создавшего очаги напряженности по всему периметру турецкой границы и лишившего страну ее главного конкурентного преимущества — нейтрального статуса перекрестка цивилизаций? Как можно отыграть назад ситуацию в отношениях с Израилем, Египтом, Ираком, Сирией и, самое главное, Россией? Как улучшить отношения с Европой, которая хоть и готова сотрудничать с Турцией по беженцам, но является партнером поневоле? А как быть с США, поставившими в Сирии на курдов? «Арабская весна» на глазах сменяется курдской «оттепелью», прямо угрожающей территориальной целостности Турецкой Республики…

Уход с премьерского поста автора одиозной «Стратегической глубины» Ахмета Давутоглу, конечно, дает возможность списать на него многие просчеты и ошибки. Но отнюдь не исключает вопросов, ответы на которые рано или поздно придется давать…

Самая большая проблема состоит в том, что единственный, кто может это сделать — президент Реджеп Тайип Эрдоган, — даст свои ответы лишь после того, как получит сверхполномочия и уже начнет ими пользоваться. А до тех пор вряд ли кто-то с определенностью может сказать, какую именно Турцию мы увидим после конституционной реформы, которая может состояться уже в этом году…

КОММЕНТАРИИ на сайте mk.ru

Экономический вторник МК

тенденции

ФОНДОВЫЙ РЫНОК

■ Подготовила Ольга КВАСОВА

Вадим БИТ-АВРАГИМ, старший портфельный управляющий УК «КапиталЪ»:

— Предыдущая неделя запомнилась прежде всего достаточно сильными данными по промышленному производству, а также неожиданным ускорением потребительской инфляции в США. Соответственно, сильные данные, а также комментарии голосующих членов ФРС в отношении ужесточения денежно-кредитной политики повысили вероятность повышения ставки ФРС на ближайших заседаниях, что, кстати, подтверждает протокол заседания Комитета по операциям на открытом рынке. Соответственно, в ближайшие недели участники торгов будут пристально следить за признаками будущих решений, а доллар США может продолжить укрепляться, что будет оказывать негативное влияние на сырьевые рынки и рискованные активы развивающихся стран.

На фоне глобального снижения аппетита к риску цены на нефть на прошлой неделе не смогли пробить уровень в $50 за баррель. Более того, на фоне отсутствия новостей о проблемах с поставками, наблюдавшихся в Ливии, Нигерии и Канаде, цены на нефть начали снижаться. На российском рынке акций наблюдалась консолидация по индексу ММВБ. В то время как индекс РТС за неделю снизился на 3% из-за ослабления рубля.

Фондовый рынок США снижался всю прошлую неделю, но в конце недели смог отыграть часть потерь благодаря росту акций технологического сектора. В центре внимания инвесторов на предстоящей неделе будут выходящие данные по ВВП США, которые покажут то, насколько уверенно себя чувствует американская экономика, а также ожидающееся выступление главы ФРС Джанет Йеллен.

ВАЛЮТНЫЙ ПРОГНОЗ

Дмитрий ЕМЕЛИН, директор департамента казначейства Росгосстрах Банка:

— Смотрим на динамику нефти и USD/RUB за прошедшую неделю и убеждаемся, что рубль все еще привычно торгуется с оглядкой на нефть: Brent с 47,8 до 48,72 (+1,9%), доллар с 65,45 до 66,78 (+2,03%). Событий и факторов прошедшей недели, оказавших влияние на курсы, достаточно. Фондовые рынки продолжали показывать хороший рост, в результате чего рынок РФ вышел в лидеры роста с начала 2016 года. Небольшой дефицит рублевой ликвидности оказал давление на доллар. Знаковым было и заявление ЦБ о бессмысленности понижения ставки в ближайшее время, ибо это не приведет к росту экономики. Кроме этого, Goldman Sachs сообщил, что рынок нефти освободился от длившегося почти два года переизбытка на фоне сбоев в поставках и перешел к дефициту. На рынки вернулись ожидания повышения процентной ставки по доллару США уже в июне.

На стороне рубля остаются денежные потоки на продажу валюты для расчетов с бюджетом в текущий налоговый период (очередной налоговый период в России начался в понедельник, 16 мая, а пик выплат (НДПИ, НДС и акцизы) приходится на 25 мая). Согласно опросу Рейтер, аналитики оценивают брутто-объем всех налогов в 0,83–1,25 триллиона рублей, при этом на важный для экспортеров НДПИ может приходиться до 290 миллиардов рублей. По поведению торгов было видно, что рублю не дают закрепиться ниже 65, что, возможно, является «проделками» ЦБ, который обеспокоен неопределенностью курсовой динамики и ждет в мае стабилизацию волатильности валютного курса вблизи текущих относительно низких уровней.

Май традиционно славится длинными выходными и в целом спокойным нравом, ведь не зря трейдеры говорят «sell in may and go away», что в переводе на русский означает «закрывай открытые позиции по активам и уходи в отпуск до осени». Поэтому мы не ожидаем аномального всплеска волатильности на каком бы то ни было рынке, в том числе и на валютном. Рассчитываем, что доллар будет немного укрепляться — до 67, а евро — до 75.

НОВОСТИ РЫНКОВ

В Москве жилье подорожало, а в области — подешевело

По данным ИАЦ «Пересвет-Инвест», средняя стоимость однокомнатной квартиры на рынке вторичного жилья столицы в апреле составила 7,3 млн руб. Самые демократичные цены в Восточном административном округе: по базе недвижимости WinNER, «однушка» здесь в среднем стоит 6,08 млн руб. Самые высокие в элитном ЦАО — 14,5 млн руб. Средняя стоимость двухкомнатной квартиры составила 11,84 млн руб., трехкомнатной — 19,38 млн руб. Один «квадрат» жилья на вторичном рынке столицы в среднем стоил 214 699 руб. За месяц цена предложения выросла на 10,4%. Самая высокая цена 1 кв. м наблюдается в элитном ЦАО — 399 156 руб., самая демократичная в ЮВАО — 165 521 руб. Объем предложения квартир в базе WinNER в апреле достиг 58 тыс.

Для сравнения: «однушка» на вторичном рынке Подмосковья в среднем стоит 4 млн руб., «двушка» — 5,36 млн руб. (минус 1,2% за месяц), «трешка» — 7,21 млн руб. (-1,9%). В апреле один квадратный метр на вторичном рынке жилья Подмосковья стоил 96 505 руб. (минус 1% за месяц и минус 5,2% за год). На рынке вторичного жилья Подмосковья в апреле реализовывалось 27,4 тыс. квартир.

Доходы россиян упали на 7,1%

Реальные располагаемые денежные доходы населения России в апреле 2016 года, по предварительным данным, снизились на 7,1% по сравнению с апрелем 2015 года, сообщил Росстат. За первые четыре месяца падение доходов населения РФ составило 4,7% в годовом выражении. Реальные располагаемые денежные доходы — это доходы за вычетом обязательных платежей, скорректированные на индекс потребительских цен. Среднемесячная начисленная заработная плата в апреле 2016 года, по оценке Росстата, составила 36,21 тысячи рублей и по сравнению с апрелем 2015 года выросла на 5,4% в номинальном выражении. В реальном выражении (с учетом инфляции. — Ред.) заработная плата россиян в апреле в годовом выражении снизилась на 1,7%.

Безработица отступает

«С 11 по 18 мая 2016 года численность официально зарегистрированных безработных граждан уменьшилась на 20 171 человека, или на 1,9%, и составила 1 031 692 человека (по состоянию на 11 мая 2016 года — 1 051 863 человека)», — сообщили в Минтруде. Наибольшее снижение наблюдалось в Ненецком автономном округе, Сахалинской, Магаданской, Ленинградской и Иркутской областях, республиках Крым и Карелия, Ямало-Ненецком автономном округе и городе Севастополе. В пяти регионах, напротив, отмечался рост численности безработных граждан, при этом рост более 1% — в Приморском крае, Ивановской области и Республике Марий Эл.

Тарифы ОСАГО обещают не повышать

Банк России не собирается в ближайшее время повышать тарифы ОСАГО, сообщил на круглом столе комитета Госдумы по финрынку директор департамента страхового рынка Игорь Жук. По его мнению, в настоящий момент вести разговор о корректировке тарифов нецелесообразно. Напомним, тариф ОСАГО был повышен в октябре 2014-го и апреле 2015 года, последнее повышение составило 40–60%.

НАТАЛЬЯ МУШИНКИНА

Ипотека в штопоре

Банкиры ждут смелости от Банка России

■ Екатерина АЛЕКСАНДРОВА

Рынок ипотеки замер в ожидании понижения ключевой ставки ЦБ РФ. Только в этом случае можно рассчитывать на удешевление ипотечных кредитов, средневзвешенная ставка по которым составляет сейчас более 12%.

Ни шатко ни валко

По словам заместителя председателя правления банка «Дельтакредит» Ирины Аслановой, средневзвешенная ставка по рынку ипотеки в первом квартале 2016 года составила 12,47% годовых, а в феврале это значение составило 12,1% — и эта цифра стала минимальной с апреля 2014 года.

Сейчас в ипотечных портфелях российских кредитных организаций правит бал ипотека с госсубсидированием (этой весной была продлена льготная программа господдержки ипотечного сектора): от банка к банку доля ипотеки с господдержкой составляет от 20% до 85%. Однако рассчитывать на улучшение условия программы для конечного потребителя не приходится: для самих банков ценник взлетел, поэтому дешевле 12% льготные кредиты на приобретение жилья не продаются практически нигде.

Единственный шанс для заемщика получить однозначную ставку — принять участие в спецпрограммах банков и застройщиков. Так, рассказывает директор департамента развития бизнеса Московского региона Связь-банка Марина Царегородцева, по таким программам в разных российских регионах можно оформить кредит под 7,4–9% годовых.

Но такие программы скорее исключение из правила. За последние несколько месяцев ипотечные тарифы устоялись: так, продукты по льготной программе стоят 11,5–12% годовых, классические ипотечные кредиты — 13–15%. «Застройщики и банки стимулируют спрос, запуская совместные программы на спецусловиях, но доля их в общем объеме продаж невелика. По-прежнему ситуация на ипотечном рынке и в строительном секторе зависит от существования государственной поддержки. И хотя банки снижают процентные ставки по собственным программам, ставка по ним выше, чем по госпрограмме», — отметила директор департамента розничных кредитных продуктов СМП банка Наталья Коняхина.

Дешевле не станет

Банкиры признают: сейчас возможность удешевления ипотечных продуктов зависит во многом от политики главы Банка России Эльвиры Набиуллиной в отношении ключевой ставки. Уже два заседания подряд участники рынка ожидают снижения этого показателя мегарегулятором, но пока счастливого события не произошло. Поэтому значительно понизить действующие ценники не получается. Как считает вице-президент банка «Открытие» Анна Юдина, дальнейшее изменение ставок зависит от возможного изменения ключевой ставки и стоимости привлечения ресурсов. В пресс-службе ВТБ24 сообщили, что в краткосрочной перспективе изменения ставок не планируется: «Динамика ставок по ипотечным кредитам будет зависеть от выбранной регулятором политики и его шагов по изменению ключевой ставки».

Если же говорить о конкретных расчетах, то и здесь ситуация не изменилась. Для покупки двухкомнатной квартиры стоимостью от 3 до 15 млн рублей в Москве в ипотеку сроком на 15 лет и первоначальным взносом 20% от стоимости жилого объекта заемщик должен располагать совокупным доходом на семью от 100 до 180 тыс. рублей, аннуитетный платеж, соответственно, составит от 50 до 110 тыс. рублей в месяц, а ставка — 12–14% годовых.

Большинство банкиров отмечает, что портрет заемщика в целом не изменился, хотя в некоторых финансовых организациях обращают внимание на некоторые метаморфозы. Так, рассказывает Ирина Асланова, за последнее десятилетие средний возраст заемщиков сократился с 44 до 34 лет. Чаще стали брать ипотеку семьи с детьми — в 2015 году у 47% заемщиков кредитной организации были несовершеннолетние дети, а в 2009-м — всего лишь у 14%. В основном же в среднем по банковской системе типичный ипотечный заемщик — это человек в возрасте 35–40 лет, семейный, со стабильным официальным доходом, часто — работник бюджетной сферы.

Финансисты отмечают, что кредиторы стали чуть либеральнее относиться к соискателям: так, например, в редких случаях можно найти ипотеку по одному документу, кое-кто возобновил кредитование индивидуальных предпринимателей и владельцев бизнеса. Однако строгость в оценке в условиях нестабильной экономики продолжает оставаться одним из ключевых принципов выдачи кредитов на покупку жилья: с наибольшей охотой такие займы банкиры выдают зарплатникам как наиболее предсказуемой категории клиентов.

Бурного развития сегмента ни в этом, ни в следующем году игроки рынка не ожидают. Так, Асланова ожидает по итогам 2016 года прирост объема рынка в размере 3% по отношению к показателям 2015 года. И хотя почти все опрошенные «ЭВ» эксперты рассчитывают на постепенный рост ипотеки без госсубсидий и кредитования на приобретение вторичного жилья, по мнению Коняхиной, на восстановление прежних объемов в нише вторички в ближайшее время рассчитывать не приходится.

Залог спокойствия

Что влияет на стоимость аренды банковской ячейки?

■ Игорь МЕЛЬНИКОВ

Россияне стали меньше ездить за границу, но банки все равно готовятся к росту спроса на депозитарные ячейки. Все просто — начинается сезон отпусков.

FLICKR

Спрос на ячейки формируется под влиянием двух факторов: экономической ситуации и сезонности. В период летних отпусков, так же как и в новогодние праздники, когда многие уезжают, оставляя свои дома и квартиры без присмотра на достаточно долгий промежуток времени, спрос на ячейки существенно возрастает. Даже те, чьи жилища оборудованы охранной сигнализацией и сейфами, предпочитают хранить дорогие им вещи в сейфах банков.

Отзыв лицензий у банков, страшные истории о нервотрепке пострадавших вкладчиков также стимулируют спрос на ячейки. Ведь это хорошая альтернатива хранению денег дома, тем более что ухудшение экономической ситуации всегда ведет к росту преступности.

«В настоящее время у крупных банков, предоставляющих такую услугу, заполняемость ячеек составляет порядка 70–75%. В среднем спрос на эту услугу за два года вырос на 20–25%. При этом в ряде случаев в периоды повышенного спроса, особенно в крупных городах, возникают ситуации, когда в наличии не оказывается свободных ячеек наиболее популярных категорий — самых маленьких или самых крупных», — говорит управляющий директор БКС Ультима Станислав Новиков.

Спрос на ячейки всегда отличала достаточно высокая степень сезонности. И это лето вряд ли станет исключением. Можно допустить, что слегка снизится объем арендуемых ячеек в целом по рынку, поскольку люди стали, в частности, меньше ездить в зарубежные поездки. Но в рамках каждого отдельно взятого банка в сезон отпусков услуга становится более востребована. «Каждый выбирает для себя оптимальную систему тарификации, ежедневную или ежемесячную оплату», — говорит начальник Центра развития сберегательных, расчетных и комиссионных продуктов ОТП Банка Павел Нуждов.

В Райффайзенбанке также отмечают постоянный спрос на сейфовые ячейки. Обычно клиенты арендуют ячейки на длительный срок. 65% портфеля договоров составляют продлеваемые договора. Чаще всего ячейки арендуют на год, ведь тарифы на этот срок выгоднее, чем на более короткие сроки.

Как узнал «ЭВ», сейчас тарифы на аренду варьируются в широком диапазоне от 30 до 500 рублей в день. Важно учесть, что, как правило, чем больше предполагаемый срок договора, тем дешевле обходится один день хранения.

При выборе банка для аренды банковской ячейки в первую очередь следует обратить внимание на несколько факторов: место размещения отделения банка, размеры предлагаемых ячеек, допустимые сроки хранения, тарифы, режим доступа к ячейке, стоимость залога за ключи и, конечно, репутацию банка. «Прежде чем подписывать договор с банком, нужно внимательно прочитать его условия и понять, принимает ли банк на себя обязательство отвечать за сохранность содержимого сейфа», — советует Новиков.

Перед заключением договора важно внимательно ознакомиться с правилами аренды, в частности — со списком запрещенных для хранения в ячейке вещей. Как правило, во всех банках этот список схож и включает в себя оружие, наркотики, взрывчатые и радиоактивные вещества, а также продукты питания. Если вам нужно, чтобы кто-то из ваших родственников в ваше отсутствие имел доступ к ячейке, необходимо помнить, что в этом случае нужна доверенность.

«Иногда по окончании срока аренды ячейки клиенты забирают вложения, но не сдают ключ в банк или забывают об окончании срока аренды. Это приводит к непредвиденным расходам. Поэтому мы советуем всегда своевременно возвращать ключ в банк и подключать сервис SMS-уведомлений с напоминанием об окончании срока аренды», — отмечает начальник управления развития отношений с обеспеченными клиентами и некредитных продуктов Райффайзенбанка Дамиан Леклер.

Несмотря на то что аренда ячеек является стабильной, на нее повлиял спад доходов населения. «В период отпусков происходит традиционное увеличение спроса на аренду банковских ячеек. Правда, в последние годы указанный всплеск стал гораздо менее выраженным. Эта тенденция обусловлена несколькими факторами: часть клиентов арендовала ячейку на постоянной основе, а часть клиентов отказалась от данной услуги в целях экономии. В течение последнего года данный сегмент был достаточно консервативен в части ценообразования. Но незначительный рост цен у некоторых игроков все-таки наблюдается», — говорит начальник управления розничных продуктов департамента розничного бизнеса Локо-Банка Наталья Павлунина. Она советует обращать внимание на расположение офиса, чтобы было удобно пользоваться услугами банка.

Хранение средств в ячейке является хорошим способом диверсификации сбережений. Но важно помнить, что инфляция находится на высоком уровне: и деньги, которые, по идее, должны работать на их владельца, в ячейке лишь охраняют его нервную систему. «Когда вы пользуетесь ячейкой, то должны понимать, на какой срок вы там размещаете деньги. Если срок достаточно длительный, то лучше разместить деньги в крупном банке, чтобы зарабатывать проценты на вкладе. Это относится как к рублевым, так и к валютным сбережениям», — говорит первый заместитель председателя правления банка «Югра» Юрий Мельников. Поэтому всегда имеет смысл определить срок, который вы будете пользоваться ячейкой, потому что при росте цен на 10% в год пользоваться ячейкой для сохранности средств выгодно только на краткий срок.

Если вы хотите полностью застраховать себя от любых неожиданностей, то можно заключить с банком договор ответственного хранения. В этом случае финансовое учреждение несет ответственность за ваши ценности, а доступ к ячейке возможен только в присутствии сотрудника банка. Составляется опись ценностей, банк знает, что вы храните. Но и платить вам придется больше, чем если вы просто арендуете ячейку у банка.

Решение, делиться ли с банком содержимым ячейки, зависит от того, насколько вы цените конфиденциальность, а также что собираетесь хранить. У ячеек хорошая репутация, банки следят за своей репутацией. Выбор всегда за клиентом, ведь именно он определяет, сколько готов платить за свое спокойствие.

ГЕННАДИЙ ЧЕРКАСОВ

Иностранцы смогут въехать в Россию по электронной визе

В Госдуму поступил законопроект, который позволит иностранцам получать электронную визу для въезда в Россию. По мнению его разработчиков, эта мера существенно увеличит турпоток из наиболее платежеспособных государств, в первую очередь Евросоюза и США.

Как сообщил вчера один из авторов инициативы, член Совета Федерации Игорь Чернышев, расчетов, каким может быть доход государства от внедрения электронных виз, пока нет.

Законопроект ориентируется на данные Ростуризма. Так, в прошлом году иностранцы привезли к нам порядка $12 млрд, а могли бы и больше. Например, среднестатистический гражданин США на отпуск тратит порядка $2,6 тыс. При этом из 75 млн американских туристов в 2015 году до России добрались только 233 тыс.

«Предложенный законопроект — это то, что необходимо для демонстрации открытости России, несмотря на то что вокруг нашего государства выстраиваются различные заборы. Мы со своей стороны стараемся заборы не ставить, а, наоборот, демонстрировать открытость», — заявил Игорь Чернышев.

Отметим, что либерализация визового законодательства начала активно обсуждаться туристическим сообществом в марте этого года. Тогда работающие на рынке въездного туризма компании обратились с письмом в российский МИД с просьбой рассмотреть возможность внедрения для европейцев электронных виз и свободного транзита через Россию. По их прогнозам, эти меры позволили бы увеличить число интуристов на 30–40%.

Эксперты ссылаются на опыт стран, которые уже ввели у себя электронные визы — это Индия, Сингапур, ОАЭ. Накануне поездки туристу достаточно в Интернете заполнить электронную анкету, отсканировать свой загранпаспорт и внести онлайн-платеж. «В тех странах, где есть электронные визы, турпотоки выросли не на проценты, а в разы. Путешествие начинается с получения визы, а значит, надо сделать его удобным и простым», — отметила вице-президент совета Всемирной туристической организации ООН (UNWTO) Наталья Андронова.

Напомним, предыдущие попытки смягчить визовые формальности уперлись в «принцип взаимности» — Россия идет на определенные уступки во внешнеполитической области только при наличии встречных шагов от других стран. «Введение Россией электронных виз позволяет сохранить этот принцип. Это просто гарантирует туристу упрощенный и технологичный вариант получения визы», — считает Андронова. По ее словам, турист просто получает возможность оформить визу из любого места своего проживания, что уже само по себе значительно облегчает визовую процедуру. При этом электронная процедура не отменяет сдачу отпечатков пальцев. Сделать это можно в аэропорту по прилете.

В прошлом году главным стимулом въездного потока стал низкий рубль. Российский рынок предложил иностранцам просто «детские» цены. Но в 2016 году для устойчивого развития въездного потока нужны более надежные механизмы. Как полагает сенатор Чернышев, новому законопроекту вполне может быть дан зеленый свет. Скептики обращают внимание, что инициатива может не понравиться МИДу, который получает доход на оформлении виз.

Нина ЕГОРШЕВА.

с 2016 года страховая пенсия выплачивается работающим пенсионерам без учета индексации

Работающим пенсионерам об индексации страховой пенсии

Важно знать
• Новые правила индексации распространяются на все виды страховой пенсии.
• Пенсии по государственному обеспечению, включая социальные пенсии, повышаются независимо от факта работы пенсионера.
• Повышение страховой пенсии по старости за счет ежегодного августовского перерасчета сохраняется для всех работающих пенсионеров.

Получение пенсии с учетом индексации после прекращения работы
Повышение размера страховой пенсии происходит после завершения пенсионером трудовой деятельности. Если пенсионер перестал работать в период с 1 октября 2015 года по 31 марта 2016 года, для возобновления индексации он может до 1 июня 2016 года обратиться в Пенсионный фонд по месту жительства или в многофункциональный центр госуслуг (МФЦ) с заявлением о прекращении трудовой деятельности и подтверждающим это документом, например трудовой книжкой. Проиндексированная пенсия начнет выплачиваться со следующего месяца после рассмотрения Пенсионным фондом заявления пенсионера.
Если пенсионер перестал работать после 31 марта 2016 года, ему не надо обращаться в Пенсионный фонд, пенсия будет проиндексирована по сведениям, полученным из отчетности работодателей.

Пенсионерам, работавшим на себя
Если пенсионер работал не по найму, а на себя, например индивидуальным предпринимателем или адвокатом, выплата страховой пенсии с учетом индексации возобновляется после того, как Федеральная налоговая служба проинформирует Пенсионный фонд России о прекращении предпринимательской деятельности пенсионером.

В соответствии с новым пенсионным законодательством*
Все виды страховой пенсии с 2016 года выплачиваются с индексацией только тем пенсионерам,
которые завершили трудовую деятельность.
После завершения пенсионером трудовой деятельности страховая пенсия повышается на все прошедшие индексации.
* Федеральный закон № 385-ФЗ от 29.12.2015.

на правах рекламы

ПЕНСИОННЫЙ ФОНД РОССИИ 8-800-775-5445 (по всей России)
Узнайте о своей пенсии в личном кабинете на сайте WWW.PFRF.RU

МАМА, МАМА, НАШИ СЕТИ...

PIXABAY.COM

с 1-й стр.

В соцсетях с подростками действительно играли в смерть. Но насколько к этим «квестам» всерьез относились сами дети? И ради чего создавались все эти «секты» виртуальных самоубийц? Что происходило в этих закрытых от взрослых посторонних глаз сообществах?

На эти вопросы попытался ответить корреспондент «МК», поговорив с подростками — участниками этих групп, создателями и психиатрами. А также приняв участие в одной из таких «игр на выбывание».

Проследить, какая именно «игра» разворачивалась в этих сообществах, теперь достаточно сложно. Одни группы после поднявшегося резонанса были заблокированы. В других сомнительный контент подчистили сами администраторы. Остались только скрины.

Да и сценарий в каждом сообществе был свой. Вот лишь один из вариантов. Представьте: подростку кидают ссылку на некий сайт. Информации на нем почти нет — лишь в центре страницы на черном фоне изображен неизвестный красный символ.

Как оказалось, этот таинственный знак содрали с... лейбла нижнего белья. Но школьники дорогое исподнее не носят. Для них красный «иероглиф» на черном фоне — знак чего-то неизвестного и непознанного. Тем более внизу страницы есть таймер, отсчитывающий дни до некоего события.

Какого — опять не объясняется. На странице вообще нет слов. Зато есть ссылка. Дети переходят по ней, надеясь прояснить, что же это такое, — и попадают на одну из групп в соцсети. А там рассказывается о суициде девушки Рины, которая погибла под колесами поезда. За день до трагедии она оставила у себя на страничке фото и всего два слова: «Ня. Пока».

Здесь же подросткам намекают, что девочка была первым членом таинственной секты. У нее — номер один.

Далее ребенка начинают практически закидывать различными малопонятными и завлекающими фразами.

«Если вы готовы отдать свою жизнь Нам, то пишите в личные сообщения сообщества».

«Мы дарим вам нечто иное, чем жизнь».

«Мой номер 4578. Скоро я открою вам вечный рай».

«Ты уверен в себе? Сможешь ли ты пойти на это?»

Но кто это «мы» и что «это», в большинстве сообществ не сообщается. Зато здесь же выкладывается видео или фото суицидальной направленности.

В некоторых группах администраторы выдавали подросткам номера и конкретные указания. Вот переписка с одним из таких «кураторов»:

«Привет. Я твой личный советник по суициду на этот вечер. Поверь, я была в больничке два раза и знаю, как это делается. Если тебе интересно жить дальше, пришли мне один. Если ты хочешь перейти к более интересной части программы, пришли ноль».

«0».

«Каким способом ты хочешь убить себя?» Далее ребенку подробно рассказывается, как это лучше сделать. А в конце просят сделать фото своего суицида и выложить его на страничку.

«Чем больше таинственной чуши — тем лучше...»

— Схемы привлечения в такие группы подростков были очень разнообразными, — рассказал «МК» Никита Медведев, представитель Лиги безопасного Интернета. — В одних сообществах выкладывалось психоделическое видео. В середине ролика мелькал хэштег с цифровым кодом. Ребята, естественно, начинали искать, что это за шифр, вводили его в поисковик и попадали в одну из таких закрытых групп. Были и некие зашифрованные послания, перекрестные ссылки. Но итог всегда один: выполнив тот или иной нехитрый квест, подростки попадали в определенную группу. Там могли раздавать задания, номера, могли выкладывать суицидальные видео, картинки. Могли рассказывать легенды о некоем другом измерении в Интернете, другой реальности. В общем, главное — больше таинственной чуши для любознательных и несведущих деток.

Цель таких манипуляций одна — с помощью завлекательной интриги привести ребенка в определенную группу, в итоге набрав как можно больше подписчиков. Наивные подростки велись на этот ход — кидали ссылки на «игру» своим друзьям.

Информация об этих группах появилась не неделю и не две назад. Еще в ноябре прошлого года Лига безопасного Интернета провела свое расследование деятельности таких сообществ. Создавали подставные аккаунты, под видом подростков заходили на эти страницы, общались с другими пользователями, анализировали контент. По итогам расследования лига передала подробный отчет об этих ресурсах в прокуратуру, МВД, руководству известной соцсети. «Из МВД нам позже ответили, что по гибели двух детей, состоявших в этих сообществах, были возбуждены уголовные дела по статье «Доведение до самоубийства». Также наша жалоба была перенаправлена в Роскомнадзор, который заблокировал некоторые из этих групп. Администрация соцсети наш запрос проигнорировала».

— Но в этих сообществах подросткам действительно давали задания суицидального толка? Присваивали коды?

— Где-то давали, где-то нет. Например, был один такой персонаж под ником Филипп Л. (интервью с ним читайте ниже. — «МК»). Он раздавал номера, писал что-то вроде «ты следующая, тебе нужно с собой что-то сделать». Правда, спустя несколько часов присылал «жертве» сообщение, что это все была шутка. Либо писал, что наложить на себя руки нужно не всерьез, а понарошку, инсценировав смерть. И дети действительно разыгрывали суицид — выкладывали фото с кетчупом, с вишневым вареньем вместо крови...

— Был другой администратор ряда сообществ — некий Мирон С. Он создал две группы — в одной постил записи самоубийств, картинки суицидальной направленности, одним словом, шок-контент. Тех пользователей, кто лайкал эти видео и фото, он приглашал в другую закрытую группу. И вот там уже ребята выкладывали реальные фото с порезами рук, ног... Сейчас он всех уверяет, что таким образом собирал в одном месте ребят с суицидальными наклонностями, чтобы дальше с ними работал психолог. Но это полная чушь. У меня есть скрины той группы — 227 страниц, на каждой — по 2–3 фото с порезами. И ни намека на психологическую помощь. Кстати, этот «сотоварищ» даже рекламу у себя в группе предлагал разместить...

— Ну а цель создания таких сообществ, на ваш взгляд, какова? Пользователей действительно хотели подтолкнуть к самоубийству?

— Не уверен. Этот шок-контент, эти игры были, возможно, способом привлечения подписчиков. (К слову, в самых крупных сообществах были зарегистрированы по 5–10 тысяч пользователей, преимущественно подростков.)

— С ними вы разговаривали? Насколько серьезно они воспринимали происходящее в группе?

— В основном несерьезно. Но проблема в том, что 500 воспримет это все как игру и поймет, что не нужно ничего с собой делать, а кто-то примет все за чистую монету...

«Разыграла самоубийство, чтобы стать мемом...»

8 декабря 2015 года Регина К. опубликовала у себя на странице такой пост: «Прощайте, друзья, было очень неприятно жить с вами на этой планете... Ждать осталось недолго. Поезд будет примерно через 10 минут».

Запись сопровождалась фотографиями, сделанными на железнодорожном мосту. И хэштегами тех самых «групп смерти».

Примерно такие же посты оставили в этот день еще десятки подростков. Как потом выяснилось, на эту дату в одном из сообществ был назначен день массовых суицидов. Ссылки на странички «выпилившихся» (так на языке подростков называют совершивших суицид. — **«МК»**) моментально, не без помощи админов тех самых групп, разлетелись по Интернету.

Потом выяснилось: все эти записи были не более чем шуткой. Фейком, инсценировкой.

«Да, официально я одна из жертв тех виртуальных «сект», — ответила на наше письмо Регина. — Только я жива, и со мной все в порядке. Как и большинство участников групп. Эти «самоубийства» — полный бред. Люди это делали для саморекламы».

Регина все рассчитала. Она понимала, что сам по себе пост не вызовет интереса, никто не поверит. Поэтому она подговорила друзей поднять панику. В тот день все писали, что не могут ей дозвониться, что боятся, как бы девушка и правда не сделала с собой что-то недоброе.

И пост взлетел.

Девушка рассказала, что потом она заходила на свою страничку с подставного аккаунта (чтобы не разрушать миф о самоубийстве) и не без удовольствия читала слова соболезнования, следила, как ее запись кочует со страницы

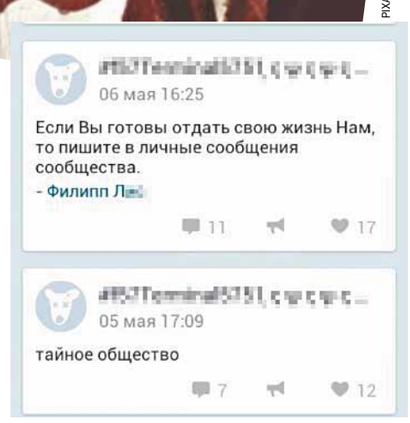

на страницу...

— Тебе это увлекательным казалось? Чего ты добивалась? — спрашиваем у Регины.

— Подумала, что, возможно, получится стать мемом и войти в историю Интернета, вызвать резонанс. Так же поступил и мой знакомый. Он написал пост о «последних минутах» и вышел из Интернета. Да и вообще в тот день этот хэштег форсили (то есть продвигали. — **«МК»**) многие...

— Но кто-то ведь и правда мог совершить непоправимое. Тебя не пугают эти игры?

— Думаю, что несколько реальных случаев действительно были. Кто-то по наивности мог поверить в правдивость происходящего. Но вообще нужно понимать, что наши поколения (Регине 18 лет) по-разному относятся к информации в Интернете. Мы прекрасно понимаем, что 90% публикуемого в Сети — ложь. Ты никогда не знаешь точно, с кем ты общаешься здесь, — соответственно, ты не доверяешь собеседнику. Те, кто на полном серьезе верит в реальность этих самоубийств, — их единицы. Почитайте комментарии к моему «посмертному» посту. Желчи в них в разы больше, чем сочувствия.

— А другие пользователи имитировали смерть тоже ради популярности?

— Думаю, да. Когда хэштег был в топе, многие думали: «Блин, а эти посты неплохо собирают». Или же: «Хах! Вот дураки! Потроллю-ка я их». И из-за этого тренд жил даже после 8-го числа, но недолго. Недели через две все уже стали забывать...

Девушка говорит, что сейчас на волне всех этих обсуждений тема снова стала популярной. И она опять решила подогреть интерес к своей страничке.

А это запись еще одного парня из списка якобы выпилившихся 8 декабря:

«Здарова бандиты, все же помнят тему с суицидами? Прошло полгода, и люди реально поверили в это?! Я выпилился только ради пиара, я не заходил на страничку неделю, и все поверили в мой суицид. Хайпу (то есть лайков. — **«МК»**) я собрал немало...»

Еще одна девушка из того списка на своей страничке устроила голосование: «Что мне сделать — умереть или исправить все и жить дальше». Первый пункт поддержало больше френдов. И девушка вывесила на страничке фото на перилах балкона. Судя по последующим записям, шутка кажется ей невероятно забавной.

«Весь этот бред про суициды был ради пиара»

20 мая стало известно, что петербургские следователи возбудили уголовное дело о подстрекательстве к доведению до самоубийства через группы в соцсети ВКонтакте.

В тот же день мы дозвонились до одного из руководителей таких пабликов — Филиппа Л. По голосам на заднем плане нетрудно было догадаться: парень разудало веселится в компании друзей. Может, даже пивко потягивает.

— Не, следователи мной еще не интересовались. Да и с чего вдруг? Я же никого к самоубийствам не призывал. Я вообще собирал эти группы, чтобы помочь таким подросткам, отговорить их от страшного шага...

Говорим, что есть скрины, в которых от его имени пользователям раздавали номера.

Ответ:

— Это все фейки. Скрины сейчас специально подделывают, чтобы меня опорочить. А доказать обратное я не могу — моя страница удалена.

Интересно, подтвердит ли это назначенная следствием экспертиза? И где гарантия, что не появится подобная новая страничка?

— Скажу одно: у меня у единственного, по ходу, получилось так, что я надул (парень употребил другое слово из матерного лексикона) полстраны. И все поверили в это. Я с этого дико ору!

— То есть тебе это нравится?

— Мне смешно, что люди поверили в тот бред, который был у меня в паблике, который я постил с грамматическими ошибками...

Версия Филиппа такая: все самоубийства, фото которых на его странице выкладывали дети, были фейками. Якобы парень писал подросткам, чтобы они создавали подставные странички и с них разыгрывали суицид. А потом в течение какого-то времени не заходили в свои аккаунты. (К слову, никто из ребят не рассказывал нам, что их предупреждали о том, что «выпиливаться» нужно понарошку. Додумывались до этого они сами.)

— Я их просил создавать фейки и с этих фейков выпиливаться. Человек умер, я перепостил их запись. Другую-третью... И люди начинали на меня подписываться, им был интересен контент.

— Ты не думал, что 500 из этих ребят совершат самоубийство понарошку, а кто-то, неуверенный в себе, с психологическими проблемами, может на что-то решиться?

— Но в этом буду виноват не я, а их родители, которые не смотрели за детьми...

Но больше всего шокирует ответ Филиппа на вопрос, зачем ему вообще надо было проводить такую недетскую игру.

— Мне это нужно было, чтобы пропиарить свою группу, чтобы туда пришли хотя бы 5 тысяч человек. Потом я бы эту группу переименовал под музыкальную и выкладывал туда свои треки...

— Почему именно суицидальная тематика? Другими способами ведь можно.

— Я не видел других. Это легкодоступный способ, мне показалось, что так поднять группу проще всего.

— Ты серьезно это говоришь?

— Да.

— Сколько тебе лет?

— 15. Шучу: 21.

— Откуда ты взял эту идею с кодами?

— Это просто нули и цифры непонятные. В них никакой разгадки нет. Это была довольно бессмысленная идея, чтобы заинтриговать того, кто зайдет на мою группу. Человек, возможно, расскажет другу, и тот тоже подпишется. Такой ход...

В разгар «выпилов» у себя в группе Филипп выложил инсценировку своего самоубийства. Но и это, наивно считает взрослый молодой человек, не может являться призывом к суициду.

— У меня такая хрень произошла. На странице был чересчур большой актив, который был мне не нужен. Чтобы загасить этот актив, я на две недели решил уйти. Ну и инсценировал это.

— А если бы ты просто написал: «уехал на море»?

— Понимаете, они будут ждать. А так посмотрят, что я умер, — и забудут.

Теперь этот Филипп ни много ни мало выставляет себя спасителем всех депрессивных подростков. Тем ребятам, у кого были реальные проблемы, он кидал ссылку на страничку своего друга под другим ником — про китов. Тот якобы «помогал людям моральной поддержкой, говорил, что суицид — это не выход...»

Как этот «кит» помогал подросткам, можно легко понять из беседы,.

«Как принять истину?»

«Иди за Риной».

«Завтра? Точно такой же способ?»

«Нет, прыжок. У тебя есть 9 часов...»

Филипп так объясняет эту и похожие переписки его суицидального интернет-друга:

— Ну, неделю «кит» реально призывал людей к суициду. Говорил, что 8 декабря пользователи должны будут уйти вслед за ним. Но он так писал, чтобы собрать необходимую аудиторию суицидальников и потом всех их отговорить. И вообще, я не хочу говорить. Не звоните больше на этот номер...

Мы и не будем — нам и так все ясно.

Как известно, такими лживыми благими намерениями Филиппов, «китов» и им подобных выстлана только дорога в один конец, откуда возврата нет. Главное, чтобы наши дети понимали это и не велись на чушь этих горе-администраторов, скрывающихся под личиной ников и мемов.

«У вас есть последний шанс, чтобы получить номер...»

Несмотря на то что почти все сообщества заблокировали, некоторые админы заблаговременно позаботились о резервных страничках. Куда опять зазывают доверчивых подростков. «Наш основной дом в блокировке. Добро пожаловать в новый. Мы снова с вами. Нас никто не остановит. Правила те же — лайк, и попадете к нам».

Мы добавились.

И опять бесполое некто со знаком «Оно» на аватарке анонсирует начало очередной игры. «У вас будет 15 минут, чтобы задать вопрос и получить ответ, после чего — все будет уничтожено».

«Как умереть и не побояться?» — тут же посыпались вопросы.

— Смерти не существует.

«В чем смысл игры?»

— Вы ошибаетесь, называя это игрой. Вы сами должны это понять.

«Какой мой номер?». «Дай задание». «Что будет, если не умереть в назначенную дату?»

— Они сами это поймут.

Подростки возмущались, что другие задают «не те» вопросы. Просили продлить игру. Но администратор прервал сессию, как и обещал, через 15 минут.

Как объяснил «МК» Никита Медведев из Лиги безопасного Интернета, игры, которые остались сейчас, не нужно воспринимать всерьез. «Все сообщества были заблокированы, а это просто кто-то решил повеселиться».

Но даже увидев несерьезную «игру», понимаешь: они могут завлечь даже взрослого, не говоря уже о подростках.

Анастасия ГНЕДИНСКАЯ.

Комментарии экспертов

Можно ли определить связь между суицидом и контентом соцсетей? И есть ли она?

Этот вопрос мы задали руководителю судебно-психологической лаборатории Московского областного центра социальной и судебной психиатрии **Виктору ГУЛЬДАНУ.** Именно здесь проводят посмертные психолого-психиатрические экспертизы по самоубийствам подростков.

— После любого суицида следователи автоматически возбуждают дело по 110-й статье УК — «Доведение до самоубийства». Затем материалы попадают к нам. Наши эксперты должны оценить эмоциональное состояние подростка в период, предшествующий его гибели, наличие или отсутствие у него психических расстройств, возможные мотивы и обстоятельства, способствующие такому шагу. Основываясь на показаниях родителей, друзей, учителей, медицинской документации, мы приходим к выводу, что к роковому шагу подростка могли подтолкнуть конфликты с родителями, неразделенная любовь, проблемы в школе, в коллективе сверстников. Еще ни разу по материалам дела я не видел прямой связи с интернет-провокациями. Но это не значит, что ее не может быть. Вполне возможно, что у следователей просто не было информации о таких группах, а значит, они и не пытались обнаружить связь суицида и соцсетей.

Подростков действительно легко вовлечь в сомнительную игру. Но чтобы выйти за ее пределы и совершить страшный шаг — для этого у ребенка должна быть выраженная эмоциональная неустойчивость, склонность к протестным реакциям, внушаемость.

— Легко ли доказать факт доведения до самоубийства?

— Это редчайший случай. За мою практику я могу припомнить всего несколько таких случаев. Все они были связаны с жестоким обращением в семье либо тяжелыми конфликтами со сверстниками.

— В Интернете, в частности в соцсетях, сложилась одна очень пугающая тенденция — ради лайков, популярности подростки готовы переступить через моральные принципы, — считает **заведующий отделом медицинской психологии Научного центра психического здоровья РАМН Сергей ЕНИКОЛОПОВ.** — Приведу пример немного из другой области: школьники снимают избиение сверстника на видео и выкладывают ролик в Интернет. Потом все удивляются: зачем, ведь это же самодонос?.. А ради все тех же лайков. Эта погоня за дешевой популярностью превращает такие вещи, как игры с жизнью и смертью, в прикол. А в подростковом возрасте, не секрет, у некоторых возникают суицидальные мысли. В этом случае все эти картинки, игры работают как подсказки. Все эти сайты о суицидах — это своего рода поддержка решения, когда человек колеблется. Я считаю, нужно обратить внимание на эти сайты. И уж тем более не нужно прощать людям создание таких групп о самоубийствах. Только за то, что администраторы таких сообществ не понимают, к чему может привести такой контент, их нужно проучить, чтобы другим было неповадно.

— Даже создание сайтов с антисуицидной тематикой, на которых подростков вроде как хотят отговорить от страшного шага, если это делает не специалист в области суицидологии, — уже вещь опасная. Я могу говорить, что не надо этого делать, но суицидент воспринимает, что надо. Мы слышим то, что хотим услышать. Был один знаменитый психологический эксперимент, когда главврач шел по больнице и говорил пациентам одну фразу: «Вас скоро выпишут». Но несколько пациентов восприняли эти слова по-своему: «Мы отсюда никогда не выйдем...»

— И что же родителям делать — запрещать детям общаться в соцсетях?

— Конечно, нет. Единственный совет — следить за настроением ребенка, нет ли у него депрессии, нет ли суицидальных мыслей.

ЖЕНА ДОЛЖНИКА САМА СЕБЯ ИЗНАСИЛОВАЛА?

«Наташа придумала всю эту историю, чтобы подзаработать денег»

В конце марта широкий общественный резонанс получила история о том, как коллекторы из Искитима якобы изнасиловали должницу и избили ее несовершеннолетнего сына. Председатель СК РФ Александр Бастрыкин взял под личный контроль расследование преступления. Возбудили уголовное дело о разбое и о насильственных действиях сексуального характера в отношении женщины.

Лишь на днях стало известно о задержании двух парней, которые «решили по пьянке пошутить» и инициировали нападение на семью, представившись коллекторами. По некоторым данным, помог им разыграть спектакль 17-летний сын должницы, тот самый, которого якобы избили. Тогда же прояснились и другие интересные детали — сама пострадавшая тоже оказалась не без греха. Историю с изнасилованием и с избиением сына женщина придумала, чтобы вызвать к себе жалость и немного подзаработать на всей этой шумихе.

Супруги Наталья и Алексей выдали себя за пострадавших должников.

Лжеколлектор Антон.

«Мы просто зашли в дом к семье Комаровых (фамилия изменена), выключили свет и начали на них орать, — дал показания один из задержанных Антон Н. — Леху, главу семьи, мы бросили на диван, потому что он был пьяный. Наташу, его супругу, посадили рядом. Накрыли их лица одеялом. Покричали на них, предупредили, чтобы они раздали свои долги и перестали пить. Вот, собственно, и вся история. Никакого изнасилования близко не было. Ранее у нас с Натальей был разговор о том, чтобы она продала свой дом и рассчиталась с долгами. Она вроде согласились. Я помогал семье собирать документы, оплачивал услуги по продаже дома, а потом они взяли и передумали. Вот мы и решили их припугнуть, чтобы не медлили с продажей».

Задержанному Антону 28 лет. Парень являлся близким другом семьи. После того как история получила широкий резонанс, пострадавшую семью пригласили в Москву для участия в ток-шоу. Сопровождать потерпевших взялся именно Антон. В эфире федерального канала молодой человек, не моргнув глазом, рассказывал душещипательную версию произошедшего: «Где-то около полуночи мне позвонил Вадим, Наташин сын, и попросил о помощи. Кричал, что около их дома собрались какие-то люди, ломают двери, выбивают окна. Когда я подъехал, уже никого не было. Посидел у них около часа. Собрались уже уходить, начали опять стучаться. Мы с Вадимом вышли во двор. Незнакомые люди подбежали, начали ломать двери, перепрыгивать через ворота. Вадим отпугивал их лопатой, а я держал дверь. В итоге не удержали, дверь открылась, мне прыснули в лицо перцовым баллончиком. Поскольку у меня астма, меня снесли с ног, я потерял сознание. Больше ничего не помню. Помню лишь то, когда Наташа пришла меня откачивать».

Эту историю Антон с Натальей поведали для красного словца, подыграли журналистам.

— По словам знакомых, Наташа придумала всю эту историю с изнасилованием, чтобы подзаработать денег. Народ у нас в стране жалостливый, на подобные вещи ведется легко. Ей ведь и правда после эфира стали помогать, — утверждает землячка женщины. — За свое выступление она попросила у журналистов приличную сумму, чтобы расплатиться с долгами. Да что говорить, сотрудники банка ей сами готовы были простить долг после всего случившегося. Может, и простили. Соседи тоже прониклись ее историей. Кто сколько мог, пожертвовал ей тогда.

Если долг выбивал друг семьи, как же потерпевшая не признала его, когда тот явился к ней в дом? Мы связались с коллегой Антона. Вот его версия событий.

— Ранее Антон был коллектором?

— Он никогда не занимался коллекторскими делами. Работал на стройке. Был прорабом. Он собирал бригаду из 5–7 человек, и мы выезжали на объект. Вот и на этот раз его повязали полицейские, когда мы новый автовокзал в Кемерове достраивали. Вообще он парень работящий. Машина у него есть. Вот только на собственное жилье пока не заработал. Жена его практически не видит, он все время в разъездах, на объектах. Приезжает на выходные — и снова на стройку. Раньше он недвижимостью занимался, поэтому и решил помочь Комаровым с продажей жилья. В свободное время трудится татуировщиком, специальную машинку для этих дел приобрел. Конечно, ему нужны деньги. У него ведь трое детей. Четвертый должен родиться.

— Он рассказывал вам, зачем он пошел в дом к этой семье?

— Зачем пошел? Да черт его знает. Вроде Комаровы ему денег должны были, обещали дом продать и выплатить долги ему и банку. Он этой семье документы по купле-продаже помогал оформлять, покупателей искал. Видимо, нашел, а хозяева передумали, вот он и решил их припугнуть. Кстати, Антоха пьяный был в тот вечер, вот и почудил немного. Я слышал, что пацанчик просил Антона заодно и отчима припугнуть, чтобы тот пить бросил.

— Наталья говорила, что ее сына избили?

— Никто парня не трогал. Просто в какой-то момент у Натальи фантазия разыгралась, и она уже не могла остановиться. Ее оперативники на детекторе лжи проверяли, так ей и полиграф удалось обмануть. Но вот на очной ставке с задержанными она раскололась, что не было изнасилования и избиения.

— Неужели Наталья не узнала Антона, когда тот ворвался к ней в дом?

— Так на ребятах маски были. Вот их никто и не признал. А может, Антон с Натальей договорились между собой разыграть этот спектакль и срубить денег, где только можно. Вот только о последствиях не подумали.

Как бы то ни было, супруга Антона сейчас пребывает в недоумении.

— В СИЗО только один мой супруг остался, — плачет Лидия. — Обвинения по коллекторскому делу с него сняли, зато пришили другое — мошенничество. Дело в том, что когда его взяли, тут же нашлись люди, которые побежали в полицию, накатали на него заявления, обвинили его в каких-то других делах. Одна я не проживу. Дети у меня в сад не ходят. Жилье мы снимает, у сына сердце больное.

Односельчане «потерпевших» Комаровых высказывают свою версию событий.

— История мутная, концов не найти. Складывается впечатление, что они все вместе — Наталья с мужем и сыном, Антон с друзьями эту комедию разыграли, но где-то прокололись. В итоге Комаровы остались в плюсе — денег на шумихе заработали, а вот Антон теперь за решеткой.

Дети Натальи сегодня категорически не желают обсуждать эту историю.

— Я на эту тему общаться не хочу, — заявил сын «потерпевшей» — И никто из моих родственников тоже говорить не станет.

— Вы можете объяснить, почему ваша мать решила обмануть всю страну?

— Я в подробности не вдавался.

— Это же ваша семья...

— Я живу отдельно от них, так что мне ничего неизвестно и абсолютно неинтересно. Да и, честно говоря, мне абсолютно все равно.

Сама Наталья пока не желает общаться с прессой: «Про сына ложь, он не причастен к делу. С меня взяли подписку о неразглашении. Не имею права ничего говорить».

По словам оперативников, никто подписку о неразглашении с женщины не брал. Да и зачем? Как сообщили в СУ СКР по Новосибирской области, в ходе проведения комплекса следственных действий факт разбойного нападения и совершения насильственных действий не подтвердился, поэтому у следствия нет оснований для избрания меры пресечения и, соответственно, предъявления обвинения. Первоначальные заявления потерпевших не подтвердились после проведения очных ставок и дополнительных показаний. Одного из мужчин отпустили. Второго подозревают в совершении совсем другого преступления.

Ирина БОБРОВА.

А НА КЛАДБИЩЕ ВСЕ ЗАКОННЕНЬКО

Лидер «Здоровой нации» сознался в погроме на Хованском погосте, а заодно выдал заказчика

История с погромом на Хованском кладбище, где в субботу, 14 мая, в ходе столкновений три человека были убиты и 26 ранены, получила новое продолжение. В воскресенье в Интернете появилось видеообращение председателя общественной организации «Здоровая нация» Георгия Макарьева. В своем выступлении он фактически подтвердил обвинения, выдвинутые в адрес арестованного начальника территориального отдела №3 ГБУ «Ритуал» Юрия Чабуева: нападение на кладбищенских работников из числа таджиков было заказным. Правда, Макарьев оговаривается: другого выхода у чиновника «Ритуала» просто не было.

Сначала Макарьев вкратце рассказал о тех, чьи интересы он представляет.

— Наша организация — патриотическая, а цель — спортивное воспитание детей. Мы не националисты, — так начал он свое обращение. А затем плавно перешел к трагическому происшествию на погосте.

Итак, как же, по его версии, развивались события?

Как говорит Макарьев, одного из учредителей организации попросили навести порядок на кладбище. И сделал это лично Чабуев.

«Юрий Чабуев хотел выгнать с кладбища банду таджиков, которые воруют металл, камни с надгробий, навязывают услуги, а при отказе — оскверняют могилы. Среди пострадавших есть бабушки, которые плакали, вспоминая разгромленные места захоронений. Юрий много раз обращался в полицию, они забирали мигрантов, а на следующий день вместо провинившихся работали другие таджики. В общем, испробовал все методы, связанные с правоохранителями. И задача, которую Юрий поставил, — оставить на кладбище только граждан, работающих официально, по документам. Убивать и калечить таджиков никто не хотел», — уточняет Макарьев.

30 апреля общественники встретились с иностранцами и озвучили требование — чтобы на Хованском не было нелегалов. Те взяли время на раздумье, а во время второй встречи в начале мая дали ответ — никто с кладбища никуда не уйдет, так как здесь многие — старожилы, работают кто по 15 лет, а кто вообще с середины 90-х годов.

Ситуация стала накаляться. И вечером 13 мая, по словам Макарьева, стало известно, что на кладбище собрались 100–150 агрессивных граждан с лопатами, кирками, топорами, булыжниками.

— Они спровоцировали — мы не могли не приехать на кладбище. Многие собравшиеся — москвичи, спортсмены. А до этого нам угрожали, звонили уголовники. Как-то позвонил человек, представившийся племянником президента Таджикистана. Таджиков было более 500, некоторые вооружены огнестрельным оружием. А нас — 70 человек, и максимум у нескольких парней были официально зарегистрированные травматические пистолеты — это оружие самозащиты, хочу сделать особый акцент. Таджики принялись закидывать нас и наши машины камнями, мы стали отходить.

По-своему председатель «Здоровой нации» трактовал и инцидент с гибелью людей. В частности, Макарьев категорически отрицает причастность его людей к убийству Сухроба Хушакова, скончавшегося от огнестрельных ранений. «Насчет погибшего: туда, где было обнаружено его тело, мы даже не дошли. По сообщения СМИ, его застрелили из огнестрельного оружия, а у нас была только травматика. Скорее всего, это их внутренние разборки». В то же время он подтвердил, что еще двое таджиков погибли под колесами машины, но уточнил: «Это была чистая самооборона с нашей стороны. Мы пытались спастись от озверевших людей».

Отметим, что следователи Главного следственного управления СКР по Москве уже допросили Макарьева по делу о погроме. Задерживать его не стали. Видимо, у следователей возникли определенные проблемы с квалификацией действий лидера «Здоровой нации». Ведь статьи за подстрекательство к наведению порядка у нас еще не придумывали. А собираться толпой с травматическим оружием (при наличии разрешения) на кладбище формально вроде бы не запрещено.

Екатерина СВЕШНИКОВА.

ВИДЕО на сайте mk.ru

НАУКА

с 1-й стр.

«УТЕЧКУ МОЗГОВ»...

ПРЕДОСТАВЛЕНО СКОЛКОВСКИМ ИНСТИТУТОМ НАУКИ И ТЕХНОЛОГИЙ

Вернувшийся из США Артем Оганов: «Мне комфортно и интересно в России — почему другим коллегам не будет так же?!»

NOBELPRIZE.ORG

Выпускники Московского физтеха Андрей Гейм и Константин Новоселов стали лауреатами Нобелевской премии, уже покинув страну.

NOBELPRIZE.ORG

О планах вернуть 15 000 эмигрировавших из РФ ученых уже через пять лет было объявлено на ежегодном мероприятии по стратегическому развитию России под кураторством президентского агентства (АСИ). «МК» узнал подробности у руководителя профильной рабочей группы, основателя методов компьютерного дизайна новых материалов и предсказания кристаллических структур **Артема Оганова**, включенного Forbes в десятку самых влиятельных российских ученых. В 2015 году сам Оганов вернулся в Россию из Америки и сейчас возглавляет лаборатории в трех странах: США, РФ и Китае.

— Почему выбрали именно такую планку — 15 000, и есть ли официальная статистика «утечки мозгов»?

— Данные по «утечке мозгов» очень разнятся. Называют от 80 до 800 тысяч уехавших с начала перестройки. Наиболее достоверной выглядит оценка примерно в 100–200 тысяч человек... Последние несколько лет в стране стали появляться интересные возможности для работы — уже вернулись около 1300 ученых. Но необходим более мощный приток — чтобы разрыв между числом уехавших и возвратившихся сократился со ста раз хотя бы до десяти. Отсюда цифра 15 000..

— В каких странах они живут сейчас? В каких областях науки заняты?

— Больше всего проживают в США, также многие уехали в Германию, Великобританию, меньше — в Италию, Японию, Испанию, Канаду, Австралию. Отток затронул все сферы, включая гуманитариев. Уезжали и сложившиеся, маститые ученые (например, один из самых цитируемых математиков мира академик Владимир Захаров, академик в области ядерной физики Роальд Сагдеев, выдающийся врач-нейроанестезиолог Владимир Зельман), и те, к кому мировая слава пришла уже на Западе: нобелевские лауреаты по физике 2010 года за опыты с графеном Константин Новоселов и его учитель Андрей Гейм, один из руководителей Гарвардского центра квантовой физики Михаил Лукин и др.

— Уезжали со всей страны, а вдруг возвращаться захотят только в Москву и Питер? Или планируются какие-то квоты для равномерного распределения по регионам?

— Я был бы за то, чтобы ученые возвращались туда, куда захотят сами, — пусть регионы и университеты соревнуются за привлечение таких людей. Если вы предложите человеку хорошие условия в Сочи или Пятигорске, любой согласится. Пока программа находится в начальной стадии, к проработке нужно привлечь Минобрнауки, Минэкономразвития, вузы...

— Как может выглядеть подобный «пакет возвращающегося» для ученых с мировым именем?

— Прежде всего конкурентная зарплата (по информации СМИ, в Сколтехе зарплаты иностранных профессоров достигают 800 тысяч рублей в месяц. — **Е.Д.**), государственная поддержка лаборатории наряду с грантами, социальные гарантии. Например, для живущих в США большим минусом является дорогостоящее образование детей: за детский садик приходится платить около 1200 долларов в месяц на одного ребенка. В России с этим легче, есть отличные бесплатные детские сады, а можно организовать и дотации на оплату частных садов и школ. Еще одна приманка — как многие ведущие университеты США, спонсировать покупку жилья профессуре (половину или треть стоимости) за счет вуза. Если ученый захочет переехать и продать дом, ему надо будет вернуть университету вложенную часть по текущей рыночной цене. Подобные меры довольно действенны.

— Как будет формироваться бюджет на эти цели, и не получим ли мы обратного эффекта: сначала надо уехать из страны — вот тогда тебя по достоинству оценят?

— Задача программы в том, чтобы было престижно работать ученым в России в принципе — не важно, уезжал ты или нет. То есть перечисленные условия надо создавать для всех самых сильных кадров. Один из наших пунктов — «За мировые достижения — мировые зарплаты».**— Если ученый возвращается в Россию, но при этом сохраняет за собой лаборатории за границей, не возникает ли конфликт интересов?**

— Продолжать контакты или нет, каждый решает сам, но я думаю, лучше их сохранять. Часто у ученых больше идей, чем можно воплотить силами одного коллектива, а сотрудничество способствует общему престижу. При этом во всех странах мира действует правило: то, что создается в рамках университета, принадлежит университету. Патент остается за той организацией, где была выполнена основная работа.

Свои разработки методов и программ для компьютерного дизайна материалов я начинал еще в Швейцарии, потом перенес в Америку, а сейчас 80% ведется в России: мы ищем новые магнитные материалы, термоэлектрические, сверхтвердые, сверхпрочные, сверхпроводящие, диэлектрические, лекарственные препараты; исследуем новые химические явления... Конечно, довольно тяжело физически заведовать несколькими лабораториями сразу: можно вспомнить, как пожилой профессор Пентковский, получивший мегагрант и работавший между Россией и Америкой, умер в середине своего проекта (нагрузка, наверное, тоже сказалась). И у меня иногда бывает «небо в клеточку», но я от природы гиперактивный, наделен хорошим здоровьем, поэтому выдерживаю.

— Где гарантии, что в РФ приедут именно те люди, которые нужны? Планируется ли персональная работа по привлечению каждого человека?

— Мы составим некоторые списки, но штучным отбором реально привлечь пару сотен, а чтобы достичь массовости, надо, чтобы ученые обращались сами, и для этого понадобится максимально публичная кампания. Конечно, если сильные профессора возвращаться не захотят — никого заставить не сможем, но я думаю, все получится.

Елена ДОБРЮХА.

СКАНДАЛ

Лет сорок назад, в самый разгар застоя, во времена бесконечных съездов КПСС и «дорогого Генерального секретаря Леонида Ильича» висевшие буквально на каждом заборе лозунги «Народ и партия едины» воспринимались откровенным издевательством. Какое может быть единство с номенклатурой на черных «Волгах»? Да они даже продукты ели другие, чем простой народ. Из специальных магазинов.

Рашкин и его охрана.

ВИДЕО на сайте mk.ru

ТРЕЩИНА РАШКИНА

На встрече депутата Госдумы от КПРФ с избирателями его охрана побила двух человек

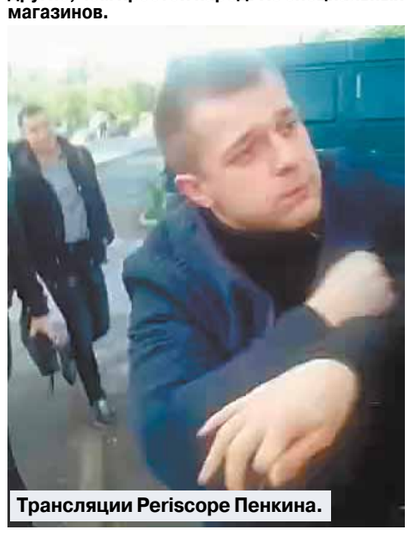

Трансляции Periscope Пенкина.

После перестройки спеси у коммунистов поубавилось. Они стали изображать из себя защитников прав трудящихся. Хором тянуть на съездах: «Вышли мы все из народа, дети семьи трудовой...» Но ненадолго, видимо, их хватило. Еще не выиграны ни одни выборы, еще так далеки манящие кабинеты с пышногрудыми секретаршами, но трещина между партфункционерами и их же собственными избирателями уже появилась. Причем трещина такая широкая и глубокая, что туда легко могут рухнуть все предвыборные усилия КПРФ.

В полицию Москвы поступило два заявления: от Ивана Пенкина и Марины Шестаковой. 20 мая они оба были избиты охраной депутата Госдумы и по совместительству второго человека в партии Зюганова — заместителя генсека и первого секретаря МГК КПРФ Валерия Рашкина — прямо на глазах у всех. Пострадавшие подали заявления, после чего зафиксировали повреждения в травмопункте.

— Я веду репортажи через приложение Periscope, и любой желающий может их посмотреть в социальных сетях, — рассказывает Иван Пенкин, помощник муниципального депутата от «Справедливой России» района Якиманка Дмитрия Захарова. — Естественно, у Рашкина это вызывает жгучую изжогу. Его охрана постоянно пытается срывать мою работу. Не далее как 6 мая прямо на встрече на меня напал один из охранников, выбил из рук телефон и начал топтать его ногами. Я подал заявление в полицию по этому поводу. А 20 мая я шел на очередную заявленную Рашкиным встречу в Марьино, по адресу Перерва, 6. Вижу — стоит «Газель» в цветах КПРФ. А из нее выгружается целый отряд качков. Я тут же включил приложение и начал транслировать этот процесс, сопровождая его устным комментарием. Целую минуту охрана держала себя в руках. Но после того как я назвал их «массовкой», они напали на меня. Вырвали из рук телефон, стали швырять меня на землю. Несколько раз очень сильно ударили головой и спиной. Двое

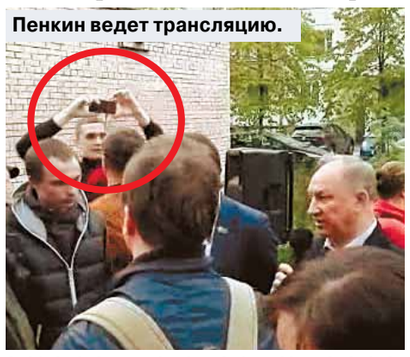

Пенкин ведет трансляцию.

Телефон выбивают из рук Пенкина.

спортсменов-«интеллектуалов» возились с телефоном, пытаясь удалить трансляцию из него. При этом ничего у них не получалось. Тут одному из них кто-то позвонил. Они бросили меня и телефон, разделились на две группы и разбежались в разные стороны. Я встал и пошел на встречу, хотя чувствовал себя очень плохо. На встречу эти типы не пришли. А мне там стало нехорошо — Дмитрий Захаров отвел меня в машину. По дороге меня стало тошнить. Тогда он отвез меня в травмопункт. Там зафиксировали смещение позвонков. К счастью, кровоизлияния в мозг не было. После травмопункта мы поехали в отделение полиции, где я подал еще одно заявление на рашкинских гопников...

Примечательно, что на этой же встрече пострадала пожилая женщина Марина Шестакова. Она попыталась подойти к Валерию Рашкину и задать ему несколько вопросов. Народный избранник, исконный защитник всех трудящихся, сморщился при ее вопросе, после чего на Шестакову напали. По словам очевидцев, ее били по голове тяжелой сумкой, зонтами, проводили удушающие приемы и пинали ногами. И только вмешательство молодых людей, которые также были на встрече, спасло ее от более тяжких травм.

— Некоторые нападавшие были из охраны Рашкина, — рассказывает Дмитрий Захаров, — а некоторые — из числа его сторонников. Там была одна девушка — так вот, она вошла в состояние исступления, начала душить Марину Шестакову. И в итоге ее оттаскивала даже испуганная охрана Рашкина. Впрочем, другая часть охраны продолжала обрабатывать голову Шестаковой зонтами...

Марину Шестакову также доставили в травмопункт. А после снятия побоев она также подала заявление в полицию. (Справки из травмопункта находятся в распоряжении «МК».)

Сотрудники полиции пообещали найти виновных. И будет очень удивительно, если они их не найдут. Пока что не удалось получить никаких официальных комментариев по этому поводу. Но мы обязательно будем следить за развитием ситуации.

Кстати, на 20 мая у Валерия Рашкина было запланировано две встречи. И после побоища на первой на вторую ни он, ни его сторонники не явились.

Коммунисты всегда гордились своей близостью к народу. Сразу после революции и вплоть до 30-х годов XX века любой член партии по предъявлении партбилета мог зайти в любое, даже самое высокое партучреждение. Говорят, что этим правом воспользовался убийца Сергея Кирова Николаев, проникший в Ленинградский горком по своему партбилету. Но неужели Валерий Рашкин считает себя современным Кировым? Или за плотным рядом лбов-охранников проще слышать только то, что ты хочешь слышать? Но тогда стоит прекратить называть себя партией трудового народа.

Анжела ПОЛУБОЯРИНОВА, фото Маруси БАРЗУНОВОЙ.

МОЯ МОСКВА

Итак, праймериз партии «Единая Россия» состоялись — и оказались очень успешными. По словам председателя Региональной счетной комиссии Светланы Цхе, явка на предварительное голосование в Москве составила 6,9% избирателей. «Это более полумиллиона человек. Это очень высокий результат», — подчеркнула Цхе. И уже названы первые участники праймериз, которых москвичи «уполномочили» на участие в сентябрьских выборах в Госдуму.

МОСКВИЧИ НАЗВАЛИ ПЕРВЫХ КАНДИДАТОВ В ДЕПУТАТЫ ОТ «ЕДИНОЙ РОССИИ»

Подведены первые итоги успешных праймериз

Серьезных нарушений во время праймериз зафиксировано не было.

— Было заявлено предварительно около 2000 наблюдателей, — говорит председатель Московского городского регионального оргкомитета по проведению предварительного голосования Николай Гончар. — По факту их было более 3000. В региональный оргкомитет в настоящий момент не поступило ни одной аргументированной жалобы.

Подготовка кандидатов к предварительному голосованию включала в себя не только традиционные агитационные плакаты. Каждый желающий побороться за место в Госдуме встречался со своими будущими избирателями и в обязательном порядке участвовал в не менее чем двух дебатах на самые животрепещущие темы. Велась прямая трансляция дебатов через соцсети и вызвала живейший интерес москвичей.

— Я на одном из девяти участков, на которых я был в день голосования, был свидетелем разговора достаточно зрелых женщин, но пенсионного возраста, — поделился Гончар. — Они обсуждали, стоя у этого большого полотна с кандидатами, кого им выбрать. Мне было очень интересно их обсуждение выбора между представителем здравоохранения и образования. Обсудив этот вопрос, они остановили свой выбор на представителе образования. Они сказали: «И то и другое важно, но в образовании лучше получилось». Это не только признание актуальности вопроса, но и оценка результатов работы партии в социальной сфере.

Следует отметить, что это был первый опыт в новейшей российской политической истории, когда россиянам, и в их числе москвичам, доверили самим выбрать, кто пойдет представлять партию «Единая Россия» на осенних выборах в Госдуму. Возможностью определить самостоятельно лицо будущей власти горожане воспользовались с энтузиазмом, ведь прийти на участки мог абсолютно каждый имеющий постоянную московскую прописку.

Выборы стали по-настоящему народными в том числе и потому, что выдвинуть свою кандидатуру могли представители самых разных профессий и социальных слоев. Напомним, что о желании побороться за места в высшем законодательном органе России заявил 291 кандидат.

Все это обусловило успех предварительных выборов.

— Явка избирателей оказалась достаточно высокой. Она составила 6,9% от числа зарегистрированных избирателей, — говорит Светлана Цхе. — Фактическая активность избирателей оказалось значительно выше, чем прогнозировалось изначально. Все счетные комиссии работали в штатном режиме. Сама процедура подготовки к предварительному голосованию прошла очень корректно, участники предварительного голосования продемонстрировали умение вести достойную политическую борьбу.

Окончательные результаты по региональной (московской) части федерального списка будут оглашены 25 мая. А окончательные списки кандидатов по всей стране будут определены на съезде «Единой России» в июне. Но некоторые предварительные итоги уже можно огласить.

Согласно им, победителями праймериз в Москве по одномандатным округам стали:

196. Бабушкинский одномандатный избирательный округ — Тетерин Иван Михайлович, генерал-полковник, президент Академии Государственной противопожарной службы МЧС России.

197. Кунцевский одномандатный избирательный округ — Лысаков Вячеслав Иванович, депутат Государственной думы.

198. Ленинградский одномандатный избирательный округ — Ладочкин Сергей Алексеевич, президент Ассоциации социально-ориентированных некоммерческих организаций по развитию и реализации социально значимых программ и проектов.

199. Люблинский одномандатный избирательный округ — Толстой Петр Олегович, телеведущий.

200. Медведковский одномандатный избирательный округ — Барсукова Татьяна Митрофановна, заместитель руководителя Департамента труда и социальной защиты населения города Москвы.

201. Нагатинский одномандатный избирательный округ — Панина Елена Владимировна, депутат Государственной думы.

202. Новомосковский одномандатный избирательный округ — Саблин Дмитрий Вадимович, член Совета Федерации.

203. Орехово-Борисовский одномандатный избирательный округ — Духанина Любовь Николаевна, директор ОАНО «Школа «Наследник», член Центрального штаба Общероссийского народного фронта.

204. Перовский одномандатный избирательный округ — Железняк Сергей Владимирович, депутат, заместитель председателя Государственной думы.

205. Преображенский одномандатный избирательный округ — Жарков Антон Викторович, депутат Государственной думы.

206. Тушинский одномандатный избирательный округ — Онищенко Геннадий Григорьевич, помощник председателя Правительства Российской Федерации Медведева Д.А.

207. Ховринский одномандатный избирательный округ — Белых Ирина Викторовна, депутат Государственной думы.

208. Центральный одномандатный избирательный округ — Гончар Николай Николаевич, депутат Государственной думы, секретарь Московского городского регионального отделения партии «Единая Россия».

209. Черемушкинский одномандатный избирательный округ:

Мокрышева Наталья Георгиевна, врач-эндокринолог, заместитель директора по общим вопросам «Эндокринологического научного центра» Министерства здравоохранения Российской Федерации.

210. Чертановский одномандатный избирательный округ:

Выборный Анатолий Борисович, депутат Государственной думы.

Кроме того, представители оргкомитета озвучили фамилии кандидатов, предварительно набравших наибольшее количество голосов по федеральному партийному списку.

Представителями оргкомитета были озвучены первые 16 фамилий. Претендентами на участие в выборах стали:

1. Духанина Любовь Николаевна, директор ОАНО «Школа «Наследник», член Центрального штаба Общероссийского народного фронта.
2. Ресин Владимир Иосифович, депутат Государственной думы.
3. Морозов Дмитрий Анатольевич, заведующий кафедрой детской хирургии и урологии-андрологии педиатрического факультета Первого Московского государственного медицинского университета имени И.М.Сеченова.
4. Селиверстов Виктор Валентинович, руководитель Регионального исполкома Общероссийского народного фронта в городе Москве.
5. Крупенников Владимир Александрович, депутат Государственной думы.
6. Антошкин Николай Тимофеевич, депутат Государственной думы.
7. Шарапова Ольга Викторовна, главный врач городской клинической больницы №64.
8. Орлов Степан Владимирович, депутат Московской городской думы.
9. Гусева Людмила Ивановна, депутат Московской городской думы.
10. Батышева Татьяна Тимофеевна, директор Научно-практического центра детской психоневрологии.
11. Семенников Александр Григорьевич, депутат Московской городской думы.
12. Лисовенко Алексей Анатольевич, директор Центра молодежного парламентаризма, депутат Совета депутатов муниципального округа «Бабушкинский».
13. Ярославская Ольга Владимировна, депутат Московской городской думы.
14. Кривенко Татьяна Олеговна, советник отдела по обеспечению взаимодействия с субъектами Российской Федерации Управления по организационному обеспечению деятельности Государственной думы.
15. Снаткина Анна Алексеевна, актриса.
16. Кара Юрий Викторович, кинорежиссер.

— Причинами таких высоких позиций в предварительном голосовании можно назвать: узнаваемость кандидатов, политический опыт, в том числе опыт публичной политики, и общественные проекты, запрос на которые проявился в ходе встреч кандидатов с избирателями. Избиратели смогли почувствовать, что эти кандидаты способны слышать реальные запросы, выявлять проблемы, которые есть в обществе и решать конкретные задачи, — говорит руководитель исполкома Московского городского регионального отделения партии «Единая Россия» Олег Смолкин.

Если же говорить о каждом победившем кандидате персонально, то выбор москвичей логичен и понятен. Так, Любовь Духанина, председатель Комиссии Общественной палаты РФ по развитию науки и образования, — лицо в политике новое, что очень востребовано избирателями. Опросы говорят о том, что люди устали во многом от старых политиков и требуют обновления партии. Кроме того, она является одним из инициаторов программы летнего активного детского отдыха «Московская смена», сразу завоевавшей популярность среди москвичей.

Телеведущий Петр Толстой — медийное лицо, народ его знает по телепрограммам. А он еще ежедневно проводил встречи с жителями, принимал активное участие в дебатах, общался с избирателями не только лично, но и в соцсетях.

Геннадий Онищенко первым поднял вопрос о необходимости разработки программы бесплатного отдыха московских школьников, выступил за ограничение продажи алкогольных энергетиков, за усиление ответственности чиновников, допустивших случаи продажи поддельного алкоголя.

Депутат Государственной думы РФ Ирина Белых была одним из инициаторов «Московской смены», выступила за расширение списка льготников по уплате взносов за капитальный ремонт. Речь идет о полном освобождении от них граждан, достигших 80 лет, и проживающих одиноко пенсионеров и 50%-ной скидке для граждан, достигших 70 лет, также проживающих одиноко либо с пенсионерами.

Депутат Государственной думы РФ Анатолий Выборный был одним из инициаторов возвращения льгот на оплату коммунальных услуг для инвалидов и ликвидаторов катастрофы на Чернобыльской АЭС. Кстати, тот факт, что партия добилась принятия программы «Московская смена» и возвращения льгот еще до праймериз, немало способствовал их успеху.

Названные нами кандидаты — только отдельные примеры успешной работы с избирателями. Причины победы других кандидатов тоже легко объяснимы.

— Шансы есть у всех, безусловно: и у молодых политиков, и тех, у кого за плечами большой опыт. Но трудно представить себе, что только-только появившийся политик, которого пока никто не знает, победит какого-то мастодонта, которого знают все. Сложно представить, что рядовой муниципальный депутат, выдвинувшийся против известного и популярного члена ОНФ, который проводит по 8–9 встреч с избирателями в день — а это, надо сказать, выматывающая работа. Я лично наблюдал, как Любовь Духанина проводит по 8 встреч в день. Я один день с ней поездил, а дальше не выдержал, моих сил на это не хватило. Ее сил хватило на целую кампанию, — говорит Павел Данилин, директор Центра политического анализа, наблюдатель по Орехово-Борисовскому и Центральному избирательным округам.

Напомним, что сами выборы в Госдуму пройдут 18 сентября 2016 г. по смешанной системе: из 450 депутатов 225 будут избраны по партийным спискам и единому федеральному округу, а еще 225 — по одномандатным округам. Партийный список допускается до распределения депутатских мандатов при результате более 5% голосов, а при результате более 3% партии получают госфинансирование и освобождаются от сбора подписей на следующих выборах в Госдуму.

Ольга БЕЖСКАЯ.

ГРОМКОЕ ДЕЛО

На днях новое продолжение получило громкое дело о теракте в «Домодедово» в 2011 году, когда в зону прилета аэропорта террористом-смертником была пронесена бомба. Казалось бы, все ясно: суд вынес однозначное решение о невиновности председателя совета директоров «Домодедово» Дмитрия Каменщика и представителей руководства аэропорта. Значит, невиновных из-под домашнего ареста следует отпустить? Но не тут-то было: они по-прежнему остаются под арестом, а официальный представитель Следственного комитета России (СКР) Владимир Маркин продолжает выдвигать в их адрес обвинения, которые и юристами, и экспертами авиационной отрасли расцениваются как голословные.

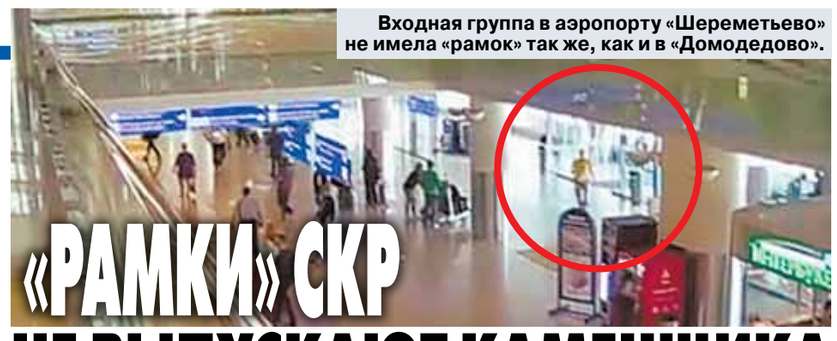

Входная группа в аэропорту «Шереметьево» не имела «рамок» так же, как и в «Домодедово».

«РАМКИ» СКР НЕ ВЫПУСКАЮТ КАМЕНЩИКА

Если следовать логике Владимира Маркина, то сажать надо всех хозяев аэропортов и их сотрудников

В эфире радиостанции «Вести-ФМ» генерал Маркин заявил, что руководство аэропорта «Домодедово» якобы самостоятельно внесло изменения в лицензию, удалив из нее пункт про обязанность обеспечивать безопасность пассажиров. Это в итоге, по его мнению, позволило сократить службы безопасности аэропорта, что и привело к теракту. Они, дескать, внедрили «технологию досмотра на входах в аэровокзальный комплекс московского аэропорта «Домодедово», в соответствии с которой большинство посетителей проходили в здание, минуя рамку металлоискателя».

Кроме того, комментируя заявления защиты Дмитрия Каменщика о том, что часть потерпевших сняли свои претензии и готовы даже выступить в его поддержку, генерал заявил: «Речь идет о 30 потерпевших. На сегодняшний момент предъявили иски по ущербу порядка 62 потерпевших, общая сумма компенсации составляет 1 миллиард 36 миллионов. Иски предъявлены в рамках уголовного дела. Что делать остальным 30?»

Эти заявления генерала Маркина вызвали довольно бурную реакцию в среде авиационных специалистов. Все они единодушно утверждают, что изменить сертификат, как утверждает официальный представитель СКР, ни «Домодедово», ни любой другой аэропорт просто физически не смогли бы. Подобные заявления из уст юриста звучат как минимум странно. Более того, член Общественного совета Ространснадзора, в прошлом заместитель руководителя Департамента авиационной безопасности и специального обеспечения полетов ГС ГА Минтранса России Юрий Мосеев вообще рассуждения о том, что система безопасности в аэропорту «Домодедово» была хуже, чем в остальных аэропортах Московского авиаузла, назвал голословными и непрофессиональными.

«В 2011 году, — пояснил Мосеев, — системы безопасности и в «Домодедово», и в «Шереметьево», и во «Внуково» были устроены примерно одинаково, и в любом случае с соблюдением требований действовавшего тогда законодательства. Действовали Федеральные авиационные правила (ФАП-142), которые аэропорт «Домодедово» строго соблюдал. Указание на это есть в решениях предыдущих судов и даже в постановлениях самого Следственного комитета». По мнению Мосеева, «ни один из субъектов воздушного транспорта не отвечает за «непредотвращение» и другие абстрактные понятия; они несут ответственность за соблюдение требований законодательных и нормативных актов».

В распоряжении «МК» оказались фото- и видеодокументы, которые ярко демонстрируют тот факт, что на момент предъявления обвинений руководителям «Домодедово» за «непредотвращение» (!) теракта точно такая же ситуация с безопасностью была и в других столичных аэропортах. На этих кадрах видно, как люди — пассажиры и встречающие — спокойно проходят в стеклянные двери, после которых нет даже намека на какие-либо рамки металлоискателей. Именно поэтому «МК» обратился за комментарием к другим авиационным специалистам, которые, возможно, хотели бы высказать иную точку зрения. Однако таких, как ни старались, так и не нашлось.

Во «Внуково» тоже не было «рамок».

Главный редактор авиационного интернет-портала «Avia.ru» Роман ГУСАРОВ:

— «Ухудшил» или «не ухудшил» требования безопасности менеджмент аэропорта требования к безопасности — это вообще не юридическая норма, а некая субъективно-оценочная категория. На юридическом языке это должно звучать: требования к безопасности «соответствуют» или «не соответствуют». На тот момент система авиационной безопасности в «Домодедово» соответствовала требованиям законодательства, что и было впоследствии подтверждено судебными решениями.

Более того, технология, которая применялась в «Домодедово», была утверждена и Ространснадзором, и МВД. Никаких претензий к этой технологии проведения досмотра на входных группах в аэропорт со стороны этих ведомств не имелось — ведь они сами ее и утвердили.

Как позже оказалось, Каменщику вменяется в вину то, что в аэропорту не проводился тотальный досмотр всех входящих в аэропорт. Но на тот момент такого досмотра не было ни в одном аэропорту страны — это не было закреплено законодательно. Сотрудники службы авиационной безопасности аэропорта вообще не имели юридического права проводить тотальный досмотр, это является прерогативой МВД, что также подтверждено судебными решениями. Именно потому потерпевшие, подробно изучив документы, на данный момент отзывают свои иски к Каменщику.

И тут надо понимать: то, что он окажет благотворительную помощь пострадавшим, это вовсе не компенсации, положенные пострадавшим по закону, — это его добровольные пожертвования, его добрая воля. Он просто создал фонд помощи пострадавшим — это его добрая воля, которая ни в коем случае никак не связана с признанием его вины и ответственности. В этот же фонд могут вносить деньги все желающие: и бизнесмены, и просто частные или юридические лица. Каменщик по-человечески просто поддержал и оказал помощь этим людям. Между тем Владимир Маркин уже вменяет ему чуть ли не в обязанность выплату компенсаций нескольким сотням пострадавших.

При этом обращает на себя внимание тот факт, что параллельно с предъявлением обвинений Каменщику СКР заявил о своем желании произвести опись имущества аэропорта «Домодедово», мотивируя это необходимостью защитить интересы пострадавших в теракте. И даже несмотря на то, что пострадавшие готовы отозвать свои претензии к Каменщику, СКР от своих планов не отказывается. Это может указывать на то, что конечной целью инициаторов процесса является отъем собственности у Дмитрия Каменщика с помощью использования всяческих юридических процедур под предлогом помощи пострадавшим в теракте. Но ведь ни для кого не является секретом, что сначала происходит опись имущества, а потом — его продажа с аукциона. Причем продажа осуществляется, как правило, по бросовой цене. И уж точно не в интересах потерпевших.

Председатель комиссии по гражданской авиации Общественного совета Ространснадзора, заслуженный пилот СССР Олег Смирнов:

— Суть претензий СКР к Каменщику абсолютно противоречит международной авиационной практике. Вот вам последний пример: теракт в аэропорту Брюсселя, случившийся недавно. Там даже мысли ни у кого не возникло привлечь к ответственности владельцев брюссельского аэропорта или его гендиректора. А почему? Да потому что в конституциях практически всех стран мира, включая Россию, записано, что ответственность за безопасность граждан страны несет не директор аэропорта, магазина или рынка, а государство! И осуществляет оно эту функцию через соответствующие полномочные органы.

А вот у нас, причем почему-то только в «Домодедово», оказывается все иначе? Абсурд! И вот теперь вся страна с интересом наблюдает, как на фоне этого судебного дела идет борьба государственных структур-гигантов: с одной стороны, скажем так, конституционные гиганты — Генпрокуратура и суды, а с другой — чиновничье ведомство СКР. Генпрокуратура и суд уже давно установили невиновность владельца аэропорта в этом процессе. А СКР все еще настаивает на его вине. У меня все же теплится надежда, что победят в конце концов конституционные силы, а не СКР, который к таким силам, как выясняется, отнести нельзя.

Эти конституционные силы, в частности — суды, давно уже доказали, что на момент теракта в аэропорту «Домодедово» все делалось по существующим на тот момент законам и порядкам — никаких отклонений от них не было. Это же подтвердили и открытые выступления в СМИ лучших юристов страны. Совершенно однозначно доказано, что ответственность за недопущение теракта в «Домодедово» должны были нести те органы, которые по российской Конституции отвечают за безопасность. В данном случае — структуры МВД.

А все эти нечистоплотные «игры» вокруг дела Каменщика лишь отбивают желание любых — как российских, так и зарубежных — инвесторов от ведения совместного бизнеса в нашей стране, чего так активно добиваются власти нашей страны во главе с президентом. Если предположить, что Дмитрий Каменщик подаст документы в Международный европейский суд, то я вам на 110% гарантирую, что суд будет на его стороне. И это станет пощечиной не СКР и не конкретно г-ну Маркину — это будет пощечиной России и ее президенту. Странно, но именно этого, похоже, СКР сейчас и добивается.

Ольга БОЖЬЕВА.

КРОССВОРД

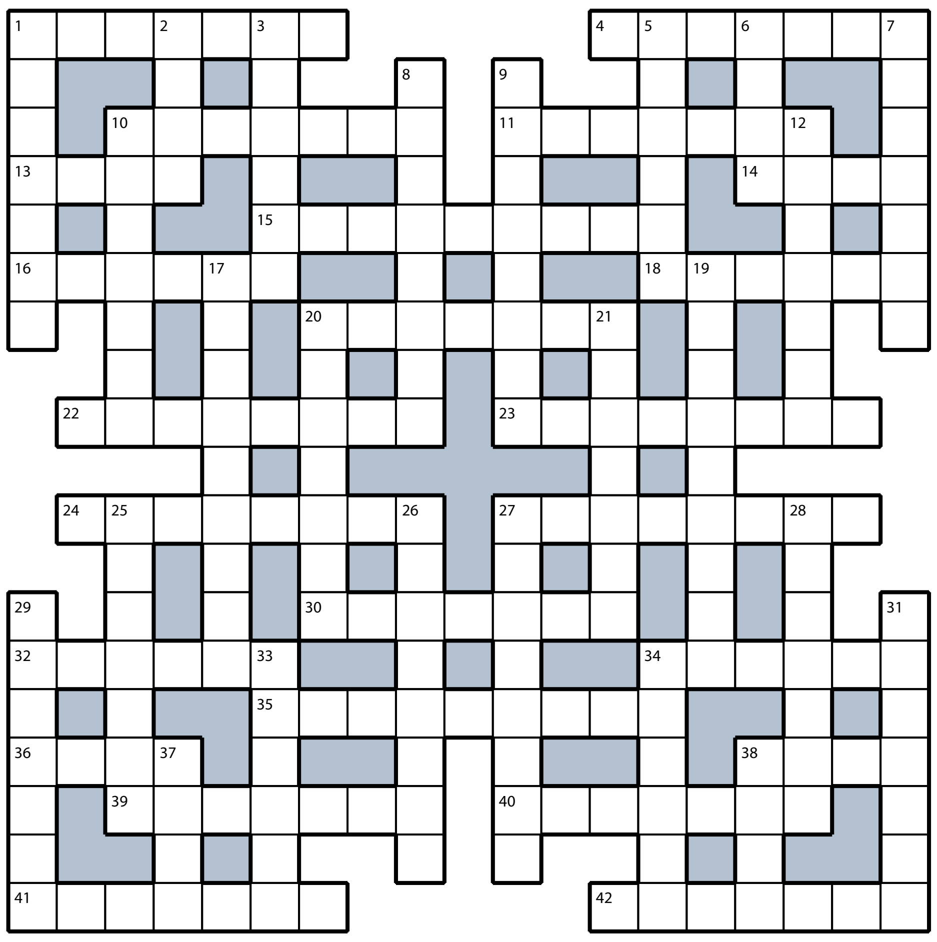

ПО ГОРИЗОНТАЛИ: 1. Прибор, включаемый таксистом при посадке пассажира. **4.** Безголовый герой Майн Рида. **10.** Фильм с участием ковбоев и шерифов. **11.** Сирота, которого хотят усыновить. **13.** Орган, «проглоченный» молчуном. **14.** «Злаковая» картина Шишкина. **15.** Роялист на русский лад. **16.** Собака с детективными способностями. **18.** «Подружка» сабли и шпаги в спортивном фехтовании. **20.** Желание, которому трудно противостоять. **22.** Бесконечно «закругляющийся» парковый аттракцион. **23.** Металлическая сетка, упрочняющая материал или изделие. **24.** Знаменитый фильм с Джулией Робертс и Ричардом Гиром. **27.** Металлическая печка-времянка. **30.** Пушистый «футболист», пинающий бабушкин клубок. **32.** Тюрьма в старину. **34.** Барный «прилавок» в кафе. **35.** Слово, следующее после слов «беда-беда» в присказке домовенка Кузи. **36.** Канцелярский «прилипала». **38.** Томатно-перечное «варенье». **39.** «Маникюрная» календула. **40.** Вооруженный спутник подсудимого. **41.** Легкое платье, в котором дефилируют по пляжу. **42.** Крупное соединение военных судов или самолетов.

ПО ВЕРТИКАЛИ: 1. Место, куда собралась бледная Настя перед поездкой на юг. **2.** Кривая дорожка в спорте. **3.** Нега в теле после расслабляющего массажа. **5.** Радуга с точки зрения физика. **6.** «Приставка» к беспородному терьеру в шутке. **7.** «Реактивная ракета» из морских моллюсков. **8.** Костюм из нескольких дополняющих друг друга предметов. **9.** Зыбкая свежесть августовского утра. **10.** «Визитная карточка» здания. **12.** Общая палата для раненых в переполненном госпитале. **17.** Оскорбление религиозной святыни. **19.** Бескорыстный человек, готовый всегда прийти на помощь. **20.** Смена белья, «запеленутая» в газету. **21.** Жетон, который можно обменять на шубу. **25.** Медицинская процедура в свинцовом фартуке. **26.** Небольшое небесное тело Солнечной системы, движущееся по орбите вокруг Солнца. **27.** Мягкая скамейка в прихожей. **28.** «Варяг», не сдавшийся врагу. **29.** Битва капитанов в очередной игре Клуба Веселых и Находчивых. **31.** Способ заготовки огурцов и грибов на зиму. **33.** Дурная «особа», которая ногам покоя не дает. **34.** Самая услужливая служба. **37.** «Позерство» индусов. **38.** Дерево, на котором «лапти растут».

ОТВЕТЫ НА КРОССВОРД, ОПУБЛИКОВАННЫЙ 23 МАЯ

ПО ГОРИЗОНТАЛИ: 1. Мустанг. **4.** Эксперт. **10.** Пружина. **11.** Отпрыск. **13.** Кнут. **14.** Кофе. **15.** Авианосец. **16.** Волчок. **18.** Анкета. **20.** Принтер. **22.** Пацифист. **23.** Ковбойка. **24.** Параграф. **27.** Дезертир. **30.** Кентавр. **32.** Столяр. **34.** Салага. **35.** Отступник. **36.** Офис. **38.** Дева. **39.** Мотылек. **40.** Румянец. **41.** Контакт. **42.** Часовня.
ПО ВЕРТИКАЛИ: 1. Морковь. **2.** Торт. **3.** Наждак. **5.** Курица. **6.** Писк. **7.** Телепат. **8.** Фаталист. **9.** Холостяк. **10.** Публика. **12.** Котелок. **17.** Облигация. **19.** Недотрога. **20.** Призрак. **21.** Ревизор. **25.** Антоним. **26.** Фонотека. **27.** Диаспора. **28.** Испанец. **29.** Осколок. **31.** Западня. **33.** Розыск. **34.** Скряга. **37.** Сорт. **38.** Дело.

ПОДПИСКА НА «МОСКОВСКИЙ КОМСОМОЛЕЦ» ПО ДОСТУПНЫМ ЦЕНАМ!

РЕКЛАМА 16+

Приглашаем всех читателей подписаться на «МК» на 2-е полугодие 2016 года в редакционных подписных пунктах, стоимость полугодовой подписки с доставкой издания на дом значительно дешевле, чем на почте:
«Московский комсомолец» по будням (5 раз в неделю) — 600 рублей;
«Московский комсомолец» по будням и субботам (6 раз в неделю) — 700 рублей.

ПОДПИСКА В РЕДАКЦИИ «МК»
по будням с 10.00 до 17.00
м. «Улица 1905 года», ул. 1905 года, д. 7, вход со стороны сквера, тел.: 21-40 или 21-41.

ПОДПИСКА В КИОСКАХ
по будням с 10.00 до 17.30, обед с 14.00 до 15.00, по субботам с 10.00 до 14.00
м. «Багратионовская», ул.Б.Филевская, вл. 19/18, у ост. "Улица Барклая»
м. «Кантемировская», выход к Пролетарскому пр-ту, д. 23
м. «Каширская», южный выход, Каширское шоссе, вл. 28, корп. 1
м. «Кузьминки», выход к ТЦ «Мираж»
м. «Коломенская», у южного выхода около кинотеатра «Орбита»
м. «Крылатское», выход к Осеннему б-ру, д. 18, к. 1, у авт. ост. «Дом быта»
р-н Нагорный, Симферопольский б-р, д. 15, корп. 3 (пересечение с Чонгарским б-ром)
м. «Парк Победы», пл. Победы, д. 1а
м. «Октябрьское поле», выход к ул. Маршала Бирюзова, д. 12
м. «Пражская», южный выход, ул. Красного Маяка, д. 1, корп. 1
м. «Преображенская площадь», у выхода на ул. Краснобогатырская
м. «Смоленская», у выхода из метро
м. «Рязанский проспект», Рязанский пр-т., вл. 75, у маг. «Билла»
м. «Строгино», выход на Строгинский б-р, к д. 30
м. «Таганская», у выхода к Театру на Таганке
м. «Теплый Стан», у выхода на Новоясеневский пр-т
м. «Чертановская», у выхода к ТЦ «Штаер»
м. «Улица 1905 года», у выхода на пл. Краснопресненской Заставы
р-н Орехово-Борисово, у автобусной остановки "Ул. Шипиловская, 18»
м. «Чистые пруды», выход к Московскому почтамту на ул. Мясницкую
р-н Южное Медведково, проезд Дежнева, д. 20, от м. «Бабушкинская» до остановки «Улица Полярная»
г. Жуковский, ул. Баженова, д. 9, рядом с магазином «SPAR»
г. Раменское, ул. Космонавтов, д. 20а, на автобусной остановке «Микрорайон Холодово» (Малое кольцо)
г. Луховицы, ул. Пушкина, д. 4, напротив остановки «Автовокзал»

ПОДПИСКА В АВТОМОБИЛЬНЫХ ПУНКТАХ «МК»
24 мая с 8.00 до 20.00, обед с 14.00 до 14.30
м. «Алма-Атинская», ул. Братеевская, д. 16, корп. 1
м. «Беляево», ул. Профсоюзная, д. 91
м. «Бульвар Адмирала Ушакова», ул. Адмирала Лазарева, д. 2, у ТЦ «Виктория»
м. «Бульвар Рокоссовского», Открытое шоссе, д. 5, корп. 6

ПОДПИСКА НА ПРАЗДНИКЕ МОРОЖЕНОГО В СОКОЛЬНИКАХ!
28 и 29 мая с 10.00 до 16.00
ПКиО «Сокольники», на территории парка у центрального входа.

ЛИТЕРАТУРНОЕ РАССЛЕДОВАНИЕ

Обложка книги. Художник Е.В.Максименкова.

В издательстве «Алгоритм» вышла книга обозревателя «МК» писателя Льва Колодного «Кто написал «Тихий Дон». Хроника литературного расследования». Льву Колодному посчастливилось найти в Москве рукописи первых двух книг романа и, как сказал Александр Шолохов, директор музея-заповедника М.А.Шолохова, «удалось внести вклад в возвращение мировому сообществу рукописей «Тихого Дона». Отдел литературы и искусства «МК» попросил автора книги рассказать о том, как ему это удалось.

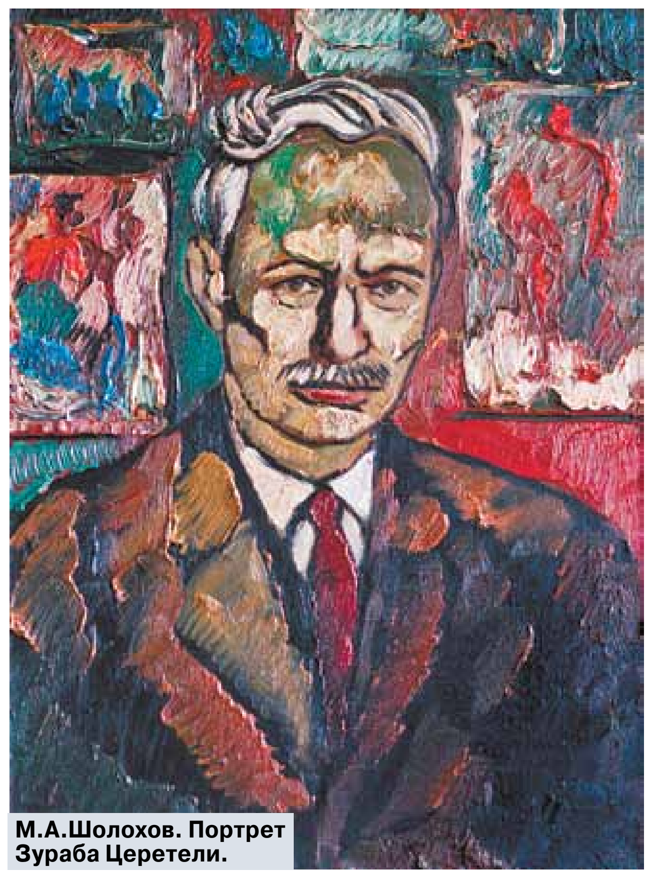
М.А.Шолохов. Портрет Зураба Церетели.

КОНЕЦ МИФА

о рукописях «Тихого Дона» Михаила Шолохова

«МК»: Когда вы занялись поисками «Тихого Дона»?

— Начал я расследование давно, когда еще был жив Михаил Шолохов. Тогда монографии, где оспаривалось его авторство, выходили далеко от Москвы. Одна из них — под псевдонимом Д* — издана была стараниями Александра Солженицына под названием «Стремя «Тихого Дона». Другую книгу написал не скрывавший авторства Рой Медведев, в то время диссидент. Книга Д* вышла на в Париже, книга Медведева в Лондоне и Париже.

Заканчивал я расследование в годы перестройки и гласности, когда мифы о плагиате романа стали открыто множиться в России. Даже на родине Шолохова, на Дону, появилась публикация ростовского доцента, попытавшегося сбросить его с пьедестала. Перед распадом СССР ленинградское телевидение, вещавшее тогда на всю страну, в передаче «Пятое колесо» 12 вечеров подряд катилось по костям покойного Шолохова, утверждая, что он совершил плагиат. А написал роман якобы Федор Крюков, забытый писатель, уроженец Дона. Мне на этом канале не дали показать найденные рукописи «Тихого Дона», которые могли бы еще тогда положить конец кривотолкам.

«МК»: Чем объясняется множество противников авторства Шолохова?

— Дело в том, что в архиве ИРЛИ — Института русской литературы (Пушкинский Дом) — хранится 137 страниц рукописей третьей и четвертой книг романа. Но среди них ни одного листа первой и второй книг романа нет. А именно эти два тома «Тихого Дона», вышедшие в 1928 году, породили слухи и пересуды о плагиате.

...Пойдя по следам Шолохова в Москве, где он жил в 20-е годы, найти рукопись удалось вскоре после смерти Михаила Александровича. Весной 1984 года я увидел исчезнувшие из поля зрения литературоведов рукописи первой и второй книг «Тихого Дона». Они хранились в квартире вдовы фронтовика Василия Кудашева, не вернувшегося с войны писателя, лучшего друга Шолохова. В его квартире в проезде Художественного театра Шолохов оставил рукопись, после того как с ней познакомились руководители Российской ассоциации пролетарских писателей в Москве. Они в 1928 году опровергли в «Правде» клевету о плагиате.

Несколько лет у меня ушло на изучение жизни Михаила Александровича в Москве, на поиск домов, где он жил до и после революции, на встречи с его окружением, чтение литературы о романе и исследование текста. С большим трудом удалось сделать копию — ксероксы в СССР находились под контролем госбезопасности, а бумага для них не продавалась — 1-й части «Тихого Дона», а также второго и третьего вариантов 1-й части. Откserил также страницы 2-й, 3-й, 4-й частей, образующих два тома романа.

«МК»: Был ли сделан графологический анализ рукописей?

— Да, конечно. Институт судебных экспертиз Министерства юстиции СССР провел графологический анализ найденной рукописи. Вывод был сделан однозначный: это автограф Шолохова. Оригинал документа и ксерокопии текста я передал в 1990 году музею-заповеднику М.А.Шолохова.

«МК»: Почему сразу тогда рукопись не попала в государственный архив?

— С ней не хотела расставаться вдова Василия Кудашева. Вдова скрывала рукопись от семьи Шолохова и не хотела огласки. И мне не сразу позволила заняться архивом. Будучи сотрудником «Московской правды», органа МГК партии и исполкома Моссовета, я помог вдове и дочери Кудашева получить новую квартиру на Юго-Западе, установить телефон, и только после этого получил постоянный допуск к папкам с рукописями.

«МК»: Было ли известно о вашем расследовании руководству государства, ведь на Западе постоянно разные «голоса» вещали о плагиате?

— Написав книгу о найденных рукописях, я сообщил о них ЦК КПСС. Встречался несколько раз на Старой площади с руководящими работниками отдела, ведавшего идеологией, с помощником Генерального секретаря М.Горбачева академиком Фроловым, который доложил ему о рукописях. В этом деле мне постоянно помогал писатель Георгий Пряхин, заместитель заведующего отделом ЦК КПСС.

Накануне 85-летия Михаила Шолохова, в мае 1990 года, впервые сообщил об открытии ТАСС, а на следующий день в «Московской правде» я опубликовал статью «Вот она, рукопись «Тихого Дона!». Тогда я не мог сказать, в чьих она руках. Семья, где хранился архив, связала меня словом не разглашать тайну из страха, что охотники за автографами выйдут на след беззащитных женщин, лишат их покоя, а то и рукописей.

«МК»: Как отнеслись к открытию профессиональные шолоховеды?

— После первой публикации в СМИ по приглашению доктора филологических наук Виктора Петелина, руководителя шолоховской группы в ИМЛИ, я сделал сообщение в этом институте. Вслед за тем официально меня пригласили выступить в ИРЛИ. Заведующая отделом советской литературы доктор филологических наук Наталья Грознова заявила Лен-ТАСС: «Эта находка — событие огромного масштаба, его трудно переоценить. «Тихий Дон» написан рукой Шолохова, для специалистов этот вопрос решен бесповоротно».

После публикации статьи в «Вопросах литературы» неожиданно для себя получил из США письма профессора Принстонского университета Германа Ермолаева, крупнейшего шолоховеда на Западе, и профессора Брайана Мэрфи, переводчика «Тихого Дона» в Англии. Герман Ермолаев написал: «Большое спасибо за «Рукопись «Тихого Дона». Это очень ценная и интересная публикация, веское доказательство авторства Шолохова». Профессор Брайан Мэрфи в «Славянском журнале» (New Slavonic Jornal) заключил: «В Москве Л.Е.Колодный, кажется, окончательно положил конец постоянным заявлениям, что лауреат Нобелевской совершил плагиат». Он опубликовал первую рецензию на книгу в лондонском журнале Slavonic and East European Review. Но ни одной рецензии в Москве не появилось до сих пор.

«МК»: Чем объяснить странное молчание газет и журналов?

— После распада СССР пять лет я не мог издать книгу о найденных рукописях. Мне отказывали в публикации «Правда» и «Известия» под предлогом, что статья большая. Журналы «Новый мир», «Октябрь», «Знамя», прежде домогавшиеся каждой строчки Шолохова, отвергли рукопись книги. Ее вернули мне журнал «Дон» и ростовское издательство, прежде гордившиеся своим земляком. Почему? Коммунист Михаил Шолохов стал неугоден либеральным реформаторам. В рупоре перестройки «Огоньке» заместитель главного редактора, бывший студент моего спецкурса и семинара на факультете журналистики МГУ Минаев, откровенно сказал: «Мы бы напечатали вашу статью с радостью, если бы автором «Тихого Дона» оказался Федор Крюков».

Книга моя вышла только в 2005 году, к 90-летию автора «Тихого Дона», благодаря писателю Петру Алешкину, директору созданного им частного издательства «Голос». Кроме анализа и ксерокопий рукописи романа в нее вошла переписка Шолохова с членом КПСС с 1903 года Евгенией Левицкой. Ей посвящена «Судьба человека».

«МК»: Знал ли Шолохов, что рукопись хранится у вдовы Василия Кудашева?

— Да, хорошо знал, где и у кого хранилась рукопись в Москве. Матильда Емельяновна Кудашева берегла ее как зеницу ока. В бомбоубежище при налетах на Москву уходила, держа в одной руке дочь, в другой — «Тихий Дон». Забрать самое дорогое, что осталось у вдовы лучшего друга, не мог Михаил Александрович. На ее вопрос о рукописях: «Миша, куда же их девать?» — ответил: «Куда хочешь. Распорядись сама...»

«МК»: Как сложилась судьба рукописей после смерти вдовы и дочери Василия Кудашева?

— Их квартира вместе с архивом перешла в руки наследницы, некой Ольги К. Не связанный больше словом, я в «Известиях» сообщил, что рукописи хранились в семье погибшего на войне друга Шолохова. Кто им был, все шолоховеды знали.

Наследница согласилась продать рукописи романа и весь архив за 50 тысяч долларов. Российская академия наук обратилась к главе правительства Владимиру Путину за содействием. Рукопись, благодаря Виктору Степановичу Черномырдину, оказалась в архиве ИМЛИ. Все бы хорошо! Но вслед за тем прокатилась волна публикаций, из которых все узнали: «До недавнего времени никто не видел рукописей, не знал, где они находятся, не держал их в руках. И лишь в конце 1999 года Институт мировой литературы им. А.М.Горького РАН смог не только обнаружить, но и ксерокопировать эти рукописи, после чего обратился в правительство Российской Федерации с письмом: «После многолетних поисков Институту мировой литературы им. А.М.Горького РАН удалось разыскать считавшиеся утерянными рукописи первой и второй книг «Тихого Дона».

Спрашивается, чьи рукописи я видел и держал в руках за пятнадцать лет до этого заявления? О чем докладывал ЦК КПСС? Чьи ксерокопии подарил ИМЛИ, где неоднократно выступал? О чем писал в «Вопросах литературы»? О чем сообщал профессор Мэрфи на Западе?

...Когда «Тихий Дон» оказался в архиве ИМЛИ, директор института сам взялся за рукописи романа. Шолоховскую группу распустил. Ее руководитель Виктор Петелин вынужден был уйти из института. По поводу выдумок директора в своей фундаментальной книге «Жизнь Шолохова» написал: «Кузнецов заявил о том, что якобы ИМЛИ нашел рукопись «Тихого Дона» в 1999 году. СМИ разнесли по свету эту сенсацию директора ИМЛИ, хотя рукопись за много лет до него нашел Лев Колодный. Это серьезное открытие XX века в области шолоховедения, глубокий сдвиг в сторону прояснения многих вопросов».

В переизданной в 2000 году книге я поместил 125 ксерокопированных страниц черновиков, дающих полное представление, кем, когда и как сочинялся роман.

«МК»: Получили ли вы официальное признание?

— Да, не сразу, но получил. Спустя четверть века после открытия рукописей руководители отделения историко-филологических наук Российской академии наук академики А.П.Деревянко и А.Б.Куделин признали мои приоритеты «в высшей степени основательными», а президент РАН академик Ю.С.Осипов этот факт счел «огромной заслугой». Его письмо публикуется в моей книге.

В минувшем, 2015 году Министерство культуры РФ за эту работу наградило меня Почетной грамотой...

Все тише и реже звучат голоса фанатов плагиата. Настало время, когда говорить в обществе о плагиате романа становится неприлично.

Отдел культуры «МК».

КУРЬЕР КУЛЬТУРЫ

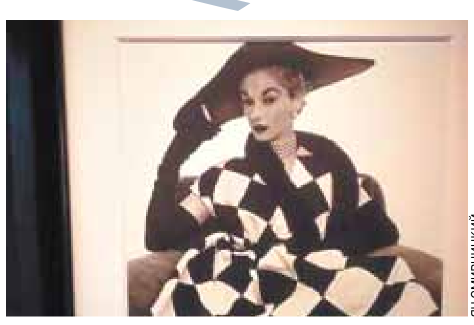
ЯН СМИРНИЦКИЙ

«ДОБРАЯ ПЛОТЬ» ЧИЛИКОВА ВЛЮБЛЯЕТ В СЕБЯ ЛОНДОН

Фотовыставка туманного Альбиона

19 мая в Сомерсет-хаусе на Стрэнде открылась британская фотоярмарка Photo London, которой эксперты по праву пока присваивают «номер два» после центровой Paris Photo (пройдет в ноябре), однако все в один голос уверяют, что лондонцы уже ставят очень высокую планку по уровню представленных галерей, уровню имен и, собственно, самих работ...

Что до сборов — а это ключевой момент любой арт-политики, — то о них отчитаются позже. Пока же одно сплошное наслаждение царством Фотографии, ну и Россия на общем фоне не ударяет в грязь лицом: Мультимедиа Арт Музей Ольги Свибловой представил серию провокационных, но глубоких и добрых одновременно работ известного и любимого многими философа и фотохудожника Сергея Чиликова (живет в Йошкар-Оле).

Непросто поначалу разобраться в запутанных уровнях старинного Сомерсет-хауса, где тут «павильон», а где «мезонин»; обойдешь все трижды, а потом оказывается, что какие-то закутки да закоулочки все равно укрылись от глаз. Но это только добавляет шарма и респектабельности, ведь лондонские (в основном), парижские и прочие галереи выставили самые громкие имена в мире фото последних 30 лет, среди которых Anton Corbun (и его смачный и мрачный Дэвид Боуи), Patrick Demarchelier с его тонкими линиями фотомоделей (вроде «Кристи и мыши»), Helmut Newton с «10-м этажом отеля «Хилтон», светящиеся полосы Motohiro Takeda, потрясающие волевые снимки Albert Watson; ну и такие мастера, как Martin Schoeller, Christian Tagliavini, Irving Penn, Nick Brandt, — работы многих из них даже для русского зрителя стали хрестоматийными...

Что до ценовой политики, то, не вдаваясь в детали, различные снимки (а надо понимать, что фотография — это серийное искусство, поэтому ты можешь купить снимок из ограниченного тиража, авторскую копию — тут надо уточнять) стоят от 1500 до 150 000 фунтов. А самих фото каких только нет: от космических снимков НАСА до фотоколлажей с ликом Обамы, собранных из какого-то фотомусора. Колоритно смотрятся синие пластиковые ведерки со льдом, бутылкой шампанского и бокалами, которые служащие разносят в каждую галерею. Гости самые поразительные: от ведущих арт-дилеров до артистов (в кафе при нас обедал Дэвид Суше).

Что бросается в глаза и по-хорошему удивляет: выставка в своей массе абсолютно лишена какой-либо конъюнктурности «на злобу дня», да и шоковой провокации как таковой здесь нет вообще. С одной стороны, оно и понятно: лучшие галереи предлагают лучший, прошедший отсев «товар». С другой — чувствуется торжество какого-то разлитого в воздухе чувства вкуса, которое ненарочито из толстого слоя маститых фотоимен выносит на поверхность мало кому известных молодых авторов, почти издевающихся над самой сутью фотографии... Но все это идет в одном русле работы на Искусство. Причем не только на фотоискусство, о чем мне и поведала Ольга Львовна, когда мы наконец отсмотрели всю развеску полуобнаженных натур Чиликова. (Свиблова у себя в Доме фотографии нарочно освободила целый зал, чтобы понять, как многочисленные «чиликовы» в целом будут смотреться на стенах Сомерсет-хауса, после чего — а труд титанический! — заметила: «Когда я готовлю выставку Чиликова, начинаю его ненавидеть — столько всего делать приходится, мучаюсь, а когда наконец все сделаю и повешу — снова его люблю!»)

Ян СМИРНИЦКИЙ, Лондон.

Об услугах и продажах Classifieds вам все расскажет!
РЕКЛАМА
Москва, ул. 1905 года, д.7, (ст. м. "Улица 1905 года") с 10.00 до 19.00
Тел.: (495) 781-47-43, 781-47-32. E-mail: classifieds@mk.ru

ПРИЕМ ОБЪЯВЛЕНИЙ ПО ТЕЛЕФОНУ
Оплата в любом отделении Сбербанка.
Наши реквизиты:
получатель ЗАО Рекламно-информационное агентство "О`Кей"
Московский банк Сбербанка России
ОАО, г. Москва
ИНН 7719017310, КПП 771901001
ОАО Сбербанк России г. Москва
БИК 044525225
Р/с 407 028 104 381 701 011 10
К/с 301 018 104 000 000 002 25
ОКАТО 45263558000
Дополнительная информация по телефону: **(495) 781-47-32**

Автосалон
куплю
❑ **автовыкуп дорого т. 8(903)126-76-81**
❑ **АВТОВЫКУП** т. 8-916-777-77-90

Антиквариат
куплю
❑ антиквариат любой т. 8-495-641-67-21
❑ часы, значки т. 8-965-397-31-37

Барахолка
куплю
❑ **книги б/у. Выезд т. 8(495)720-68-36**
❑ радиолампы импортные, приборы Брюль б/у т. 8-916-676-36-95

Бытовые услуги
предлагаю
❑ шкафы-купе на заказ за 1—3 дня. т. 8-495-995-87-81

Зоомагазин
предлагаю
❑ безболезненное усыпление, вывоз. Мосветслужба т. 8-495-979-58-12

Медицина
✓ Имеются противопоказания к применению и использованию, необходимо получить консультацию специалиста.
предлагаю
❑ **запои. Алкоголизм. Круглосуточно т. (495) 956-01-07**
❑ запои. Круглосуточно т. (495) 225-24-92

ПОМОЩЬ НАРКОЛОГОВ
ПСИХОТЕРАПИЯ • АНОНИМНО •
921-44-03

❑ запои. Лечение алкоголизма т. (495) 735-40-20
❑ купирование запоев т. (495) 995-22-50

1 ЧАС – И ВРАЧ У ВАС
ЗАПОИ
АЛКОГОЛИЗМ
Радикально
(495) 225-00-60

Металлы и оборудование
куплю
❑ материнские платы, К52, СП, реле, ППЗ. (495) 945-70-91, (495) 945-71-91, (495) 945-60-02
❑ реле, микросхемы, разъемы, СП т. 8(495)786-08-65

Недвижимость
сниму
❑ сниму комнату т. 8(495)514-59-87

продаю

Обучение
предлагаю
❑ дипломы, аттестаты т. 8-926-881-38-99

Юридические услуги
предлагаю
❑ бесплатная консультацияÅ ведущих юристов т. 8-495-115-02-51

Работа
приглашаю
❑ массажисток т. 8-905-719-93-33
❑ массажисток т. 8-915-472-26-64
❑ массажисток т. 8-966-175-02-02
❑ массажисток т. 8-985-235-78-57

Ремонт и строительство
предлагаю
❑ срубы srub.kedrov.info т. 8-926-777-11-88

Творческое предложение
предлагаю
❑ издадим книгу от пяти экземпляров. т. 8-499-253-21-07
❑ изготовление книг и брошюр от 1 экземпляра. т. 8(499)195-60-43
❑ издание книг от 1 экземпляра т. (499)235-73-36, 8-929-992-70-91

Транспортные услуги
предлагаю
❑ переезды т. 8(495)517-44-72
❑ квартирные и дачные переезды т. 8-499-391-58-98

Оккультные услуги
предлагаю
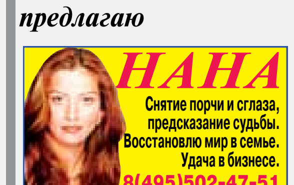

Спорт и красота
предлагаю
❑ **ОТДЫХ** т. 8-967-087-05-77
❑ отдых м. "Таганская" т. 8-968-008-49-12
❑ **ОТДЫХ!** т. 8-916-842-28-56
❑ **РАССЛАБЛЕНИЕ т. 8-903-784-21-31**
❑ отдых м. "Беговая" т. 8-925-642-44-45
❑ отдых м. "Выхино", м. "Новогиреево" т. 8-964-509-38-09
❑ **отдых м. "Домодедовская" т. 8-985-789-60-36**
❑ отдых м. "Кузьминки" т. 8-929-501-59-28
❑ **отдых по Москве т. 8-925-189-47-11**
❑ отдых т. 8-903-003-91-42. Круглосуточно.
❑ отдых т. 8-915-411-47-05, 8-915-304-24-58
❑ отдых т. 8-916-917-70-56
❑ отдых т. 8-965-328-21-24, 8-985-234-37-76
❑ отдых т. 8-967-083-22-29, 8-910-481-62-54
❑ отдых т. 8-967-087-42-72, 8-915-409-11-01
❑ отдых! Вся Москва т. 8-965-180-34-65

отдых! Центр! т. 8-966-120-01-01

❑ расслабление м."Смоленская" т. 8-903-238-88-31
❑ релакс м. **"ОТРАДНОЕ"** т. 8-903-683-55-00, м. **"МЕДВЕДКОВО"** т. 8-963-694-47-47

Разное

28 апреля 2016 года в Гагаринский районный суд г. Москвы поступило
ЗАЯВЛЕНИЕ ОТ ЗАГРАДСКОЙ ТАТЬЯНЫ ЕВГЕНЬЕВНЫ
о признании недействительной утраченной ценной бумаги на предъявителя, восстановлении прав по ней. Сберегательный сертификат серия СЧ № 4071841 на сумму вклада 200.000 рублей на предъявителя, выданный дополнительным офисом Московского банка ПАО«Сбербанк России», был утрачен при невыясненных обстоятельствах.
Держателю указанного документа предлагается в течение трех месяцев со дня опубликования подать в Гагаринский районный суд г. Москвы заявление о своих правах на него.

Будьте бдительны при привлечении к сотрудничеству лиц, не имеющих лицензий или иных специальных разрешений.

«Золотая пальмовая ветвь» Кена Лоуча. Британский классик со сценаристом Полом Лаверти и продюсером Ребеккой О`Брайэн.

AP

ПОЛ ВЕРХОВЕН ПУСТЬ ОТДОХНЕТ

Жюри под руководством Джорджа Миллера распределило призы так, как никто и не ожидал

Главную награду 69-го Каннского фестиваля жюри под руководством австралийского кинорежиссера Джорджа Миллера присудило картине «Я, Дэниел Блейк» Кена Лоуча. Это прекрасная работа с социальным запалом, на тему, актуальную не только в Великобритании. Тем не менее жюри спутало все прогнозы знатоков. Не все награды получили явные фавориты. Без всякого внимания остались лучшие из лучших — Джим Джармуш, Пол Верховен, Брюно Дюмон.

Кен Лоуч, которому скоро исполнится 80, рассказывает, как обычно, о самых простых и рядовых людях, столкнувшихся с миллионом бед. В данном случае — с проблемой социального обеспечения и поддержки в трудной ситуации. Ты потерял трудоспособность, как это случилось с 50-летним героем? О`кей. Государство готово тебе помочь, но для этого надо соблюсти кучу формальностей, пройти несколько инстанций, заполнить массу бумаг, доказывая, что всю жизнь ты трудился не покладая рук и теперь достоин поддержки. И пока ты идешь по этому пути, можешь просто умереть. И тогда никакой поддержки уже не нужно. Это настоящая одиссея. Нам даже сложно представить, что все это есть в благополучной Англии. Но человек есть человек: самому трудно, но он готов поддержать того, кому еще хуже. Например, мать-одиночку с двумя детьми, вынужденную идти за едой в пункты социальной раздачи, хотя это унизительно. Там можно упасть в голодный обморок, пока тебе представят все то, что ты можешь получить. Лоуч демонстрирует насквозь прогнившую социальную систему своей страны, когда человек вступает в конфликт с государством и проигрывает этот бой.

Лоуч — сильный режиссер и всегда шел своим путем. Редко кто из его коллег в столь преклонном для кинематографиста возрасте умеет держать марку. Британский классик долго ждал «Золотую пальмовую ветвь», а ему ее все никак не присуждали за лучшие его картины. Наконец, наградили в 2006 году за не самую выдающуюся ленту «Ветер, который качает вереск». И вот опять — «Золотая пальмовая ветвь». Теперь Лоуч попал в узкий круг тех, кто дважды лауреат самой главной кинонаграды, — а это братья Дарденн, Кустурица, Коппола, Имамура, Билле Аугуст. И он этого достоин.

Гран-при получила картина молодого да раннего, явно перехваленного в Каннах 27-летнего канадского режиссера Ксавье Долана. Он отмечен за фильм «Просто конец света», где у него впервые снимались звезды первой величины, «золотой запас» французского кино: Леа Сейду, Венсан Кассель, Натали Бай, Марион Котийяр. Главную роль исполнил харизматичный Гаспар Ульель. Говорят, что в этой семейной драме есть что-то автобиографическое. Фильм рассказывает об умирающем от СПИДа 34-летнем писателе, приехавшем к родным словно бы попрощаться. Сам Долан рассказывает: «Это мой первый фильм о семье. Он не только о матерях и сыновьях, но о том напряжении, которое возникает между близкими людьми, — иногда оно сопровождается соперничеством, разочарованиями, горечью одиночества, неумением услышать людей, которых мы любим».

В картине Долана все строится на крупных планах, которые не все из актеров оправдывают. В других руках они могли бы блистать. У Долана, несмотря на весьма юный для режиссера возраст, уже шесть картин за плечами. Он стал любимцем Канн, успел поработать в жюри, на его фильмы за два часа занимают очереди. Многие восхищаются, а кто-то с ужасом понимает, что цена всему этому — пшик. Долан, получая награду, только что не ревел во весь голос. Но после того как два года назад его фактически приравняли к Годару, вручив один приз на двоих, чего тут волноваться. Главное, чтобы хрупкая психика выдержала.

Лучшим режиссером стал высокоталантливый Кристиан Мунджу из Румынии, снявший картину «Выпускной». Он уже имеет «Золотую пальмовую ветвь» 2007 года за картину «4 месяца, 3 недели и 2 дня». Новый фильм о буднях интеллигентной румынской семьи тоже мог претендовать на главную награду. И совсем уж неожиданно с Мунджу разделил приз за режиссуру французский режиссер Оливье Ассаяс, который в фаворитах и не значился. Его «Персональный закупщик» — о девушке, приобретающей для богатой клиентки самые дорогие украшения и наряды. Но все не просто в этой истории, она не лежит на поверхности. Героиню преследует дух умершего брата. Она получает леденящие душу СМС, словно бы с того света. Призраки появляются в ее доме, и девушка мечется в ужасе, не зная, что с этим делать.

Приз жюри получила чувственная и передающая молодой дух Америки картина «Американский мед» британки Арно Арнольд, впервые работавшей в США. Юная героиня, которую сыграла очень способная 19-летняя дебютантка Саша Лейн, бросает семью и отправляется в полное свободы путешествие со своими сверстниками. Они перемещаются из города в город, подписывают граждан на какой-то никчемный, а может быть, и несуществующий журнал, берут за это деньги... Словом, занимаются мелким мошенничеством, веселятся, не заморачиваясь никакими проблемами. Они просто ловят кайф от каждой минуты своей молодой и безбашенной жизни.

Самым неожиданным образом распределились актерские награды. А сильные работы были. Лучшим актером стал ничем особенно не примечательный Шахаб Хосейни в иранском фильме «Коммивояжер» Асгара Фархади. Сам Фархади получил награду за лучший сценарий. Он работает в привычном ключе и способен поразить разве что зрителя, который не знаком с лучшими образцами иранского кино и оскароносным фильмом самого Фархади «Развод Надера и Симин», где все уже было сказано. Лучшей актрисой жюри сочло филиппинку Жаклин Хосе в картине «Ма Роса» Брийанте Мендосы. Это очередное живописание трущобной жизни Манилы. Главная героиня торгует в продуктовом ларьке, позволяя себе переступить закон. Немножко наркотиков не повредят ее семейству, если их с умом продать. На этом Роса и погорела. Ее дети должны каким-то образом вытащить родителей из полиции, но для этого потребуется собрать неподъемную для них сумму. Жаклин Хосе — сама жизнь: актриса бесхитростно существует в кадре, как существовали бы дети или животные. У нее и в помине нет виртуозности и блеска Изабель Юппер, которая не получила ничего за, возможно, главную роль своей жизни в картине «Она» Пола Верховена. У Юппер уже есть две актерские награды Канн за «Пианистку» и «Виолетту Нозьер», но это было давно — в 2001 и 1978 годах.

«Золотую пальмовую ветвь» за вклад в киноискусство получил французский актер Жан-Пьер Лео, с именем которого ассоциируется прежде всего фильм «400 ударов» Франсуа Трюффо. «Золотая пальмовая ветвь» в короткометражном конкурсе досталась картине «Таймкод». «Золотой камеры» за лучший режиссерский дебют удостоена французская картина «Божественные» Хоуды Биньямин. В жюри, присуждающем эту награду, работал российский продюсер и режиссер Александр Роднянский.

Светлана ХОХРЯКОВА, Канны—Москва.

КОСМОС ОБЪЕДИНИЛ ГАГАРИНА С МАЛЕВИЧЕМ

В Доме фотографии запустили выставку к юбилею первого полета

Главный экспонат — спускаемый аппарат корабля «Восток-1», тот самый, гагаринский, обгорелый после пересечения разных слоев атмосферы. Он ни разу не покидал музей «Энергия», а если бы и оказался, допустим, в выставочном пространстве космонавтики, то так эффектно, как в Доме фотографии, не смотрелся бы. Здесь его дополняют документы, техника и искусство — в общем, все, что объясняет, как мечта о покорении космоса стала реальностью.

Со спусковой камерой Гагарина соседствуют знаменитые кадры Валерия Генде-Роте, где люди с искренней радостью встретили космонавта. Рядом супрематические композиции Казимира Малевича, Николая Суетина и Ильи Чашника граничат с белыми дырами Павла Пепперштейна. Две стены отданы под проекты Ильи и Эмилии Кабаковых, предсказавших невесомость. Есть даже новые звездные карты Леонида Тишкова и редкие рисунки Константина Циолковского.

Между стенами, в том числе возведенными специально для экспозиции, в витринах расположились жестяные макеты ракет, модель дирижабля, слуховая трубка ученого. Его лучшие цитаты украшают стены холла. А с потолка свисают, крутятся светящаяся конструкция «модель пространства» Франциско Инфанте-Арана и спутник группы «АВС», собранный из компьютерных клавиатур. Целая комната отдана под десяток мониторов, относящих в звездную бесконечность.

Отношение у современных авторов к космосу самое разное: от ироничного, как на холсте «Летающих тарелок не существует» Андрея Крисанова, до ностальгического «Карандаша Гагарина» Александра Джикии. Для полного погружения в тему по залу расставлены парты с сочинениями Николая Федорова, чаще всего посетители читают «Философию общего дела».

«Русский космос» — масштабная работа взаимодействия архивов и множества арт-площадок. Впервые директор Дома фотографии и куратор проекта Ольга Свиблова показала его в Италии пять лет назад, когда весь мир отмечал 50-ие первого полета человека в космос. А к 55-летию — в родном Мультимедиа Арт Музее представила расширенный вариант выставки. Организована она при поддержке ВТБ.

Ксения КОРОБЕЙНИКОВА, фото автора.

Стоило ли дожидаться «малого» или, как еще говорят, «утешительного» финала, чтобы заиграть так, что любо-дорого смотреть? Сборная России красиво обыграла команду США и все-таки взяла какие-никакие медали домашнего чемпионата мира по хоккею. Конечно, воскресная бронзовая победа половину населения страны заставит воскликнуть: «А что мешало играть так в субботу с финнами?!» Они будут одновременно и правы, и не совсем. То, что позволили с собой делать студенты и ветераны из Америки, финны бы нам не разрешили.

AP

УВЕРЕННЫМ ШАГОМ ОТ «ЗОЛОТА» К «БРОНЗЕ»

Стоит ли радоваться третьему месту сборной России по хоккею на домашнем чемпионате мира

Но надо же! Хотели реализации большинства? Вот вам две шайбы — вторая от Сергея Мозякина и завершающая от Вадима Шипачева. Хотели революционных изменений в пятерках? Вот они. Но не поздновато ли Романа Любимова бросили в помощь к страдающему засухой Александру Овечкину, одновременно отрядив в звено Сергея Калинина другого Сергея, Широкова? Или оставшегося в одиночестве Дмитрия Орлова к капитану Павлу Дацюку? Игра-то в итоге получилась. Но опять же, с финнами такой номер пройти не мог. Достаточно сказать, что большая часть шайб была организована в результате прекрасных перепасовок, иногда «двухходовок», как в случае Мозякин — Дацюк — Телегин, когда перед автором гола возникали фактически пустые ворота. Американцы то и дело меняли вратарей: Кинкэйда на Кондона и обратно, но было очевидно: на классе Россия свою «бронзу» возьмет.

Еще о Телегине. После субботней травмы было вообще маловероятно, что Иван выйдет на лед против США. Трудно сказать, на уколах или на морально-волевых, но провел он этот матч выше всяких похвал.

А вот вошедший в символическую сборную турнира Вадим Шипачев, чья «тройка» вытащила немало встреч, в том числе четвертьфинал с Германией, признался, что воскресный результат его не утешит. «Моя результативность порадовала бы, если мы стали первыми или играли в финале. А что толку теперь? Результат средний... Конечно, неплохо, что хоть какие-то медали у нас есть, но накануне мы очень расстроились. А как мы могли выиграть, если с большинством такие проблемы. Не мы, а финны дважды этим преимуществом воспользовались. Изменения? Я не смогу прокомментировать действия тренерского штаба по поводу перетасовки звеньев, это решали они — им виднее...»

После поражения от финнов в полуфинале чемпионата мира Александр Овечкин от разговоров с журналистами отказался. После успеха над командой США в матче за 3-е место Ови, которому вновь не удалось ни забить, ни ассистировать, общался охотно.

— Невозможно все время выигрывать. Мы были первыми, через год — вторыми, сейчас — «бронза». И это медаль, это лучше, чем ничего.

— Победа над США — это успех?

— Успех — это если бы выиграли кубок. Конечно, я расстроен. Если бы реализовал в субботу выход один с вратарем финнов Коскиненом, мы бы, возможно, готовились сейчас к финалу. Но что делать. Будем теперь работать над предстоящим Кубком мира. Здесь площадка одного формата, в США она будет другая, меньших габаритов, это уже другая игра...

«Неприятный осадок остался — это уже главный тренер российской сборной Олег Знарок. — Но все-таки хорошо, что в итоге не остались без медалей. Мы просто готовились к этой игре. А что касается «большинства», о котором столько разговоров, то моменты мы создавали весь турнир. Просто не могли забить».

От турнира к турниру главный тренер становится все большим молчуном. Конечно, факт, немного притянутый за уши, но с каждым годом медаль ЧМ у сборной России становится все менее весомой. В 2014 году в Минске, напомним, было «золото», в прошлом году в Чехии — «серебро», дома теперь — последняя строчка пьедестала. Да, кстати, впервые за турнир на трибунах были видны свободные места. Конечно, патриотически настроенные болельщики бились за билеты в финал, и хочется в душе порадоваться за тех, кто купил проходки на матч за 3-е место! И в хоккее соображают люди, и денег сэкономили.

AP

В этой плоскости очень хочется признать, что США на российском льду добились для себя в конечном итоге более ценного результата, чем Россия дома. Недаром главный тренер Джон Хайнс акцентировал внимание на том, что команда вновь в «четверке» сильнейших, хотя о «московско-питерском» составе на его родине говорили как о совершенно неконкурентоспособном...

И еще что бросилось в глаза. Никогда за многие годы ЧМ по хоккею не демонстрировал такого «расслоения» в классе команд. Отсюда и крупные счета на предварительном этапе и четвертьфинале. На какой ступени располагается Россия, по хорошему счету лишь дважды сыгравшая с себе равными соперниками (оба раза при этом уступив), сказать трудно. Но то, что Канада и Финляндия по праву выступили в финале — факт неоспоримый. Да, воскресным вечером они не порадовали московского зрителя изысканным хоккеем, но просто слишком велика была ставка. Достаточно было посмотреть в глаза юному финну Патрику Лайне (а ведь «МК» опасался этого хоккеиста еще до игры с Суоми!), которого не смог утешить индивидуальный приз лучшему игроку турнира. Будущая звезда НХЛ с трудом сдерживала слезы на глазах у Президента России...

Дмитрий ЛЮБИМОВ.

ЦИФРЫ

Хоккей. Чемпионат мира

Матч за 3-е место

Россия — США — 7:2 (2:0, 3:1, 2:1)

Войнов (Калинин, Широков), 6.23 (1:0). Мозякин (Дацюк, Орлов), 13.41 (2:0 — бол.). Телегин (Дацюк, Мозякин), 29.36 (3:0). Дадонов (Панарин, Шипачев), 32.49 (4:0). Ватрано (Варсовски, Нельсон), 34.29 (4:1 — бол.). Панарин (Белов, Чудинов), 35.22 (5:1). Ватрано (Варсовски), 43:42 (5:2). Мозякин (Дацюк), 53.13 (6:2). Шипачев (Дадонов, Панарин), 59.53 (7:2 — бол.).

Финал

Финляндия — Канада — 0:2 (0:1, 0:0, 0:1)

Макдэвид (Дюшен). Дюшен (Маршан), 59.59 (0:2 — п.в.).

Лучший игрок турнира: Патрик Лайне (Финляндия).

Лучшие по амплуа: Микко Коскинен (вратарь, Финляндия), Майкл Мэтсон (защитник, Канада), Лайне (нападающий).

Символическая сборная чемпионата мира-2016. Вратарь: Коскинен; защитники: Никита Зайцев (Россия) — Мэтсон; нападающие: Лайне — Вадим Шипачев (Россия) — Микаэль Гранлунд (Финляндия).

AP

ЭКСКЛЮЗИВ

«СЛУЦКИЙ — ОПЫТНЫЙ СПЕЦИАЛИСТ, ОН СМОЖЕТ НАЙТИ ЗАМЕНУ ДЗАГОЕВУ»

Знаменитый футболист и тренер Михаил Гершкович — о заявке сборной России на ЧЕ-2016

АЛЕКСАНДР АСТАФЬЕВ

Все ближе чемпионат Европы по футболу, а значит, у сборной России все меньше времени на подготовку к этому ответственному турниру. Недавно стал известен наш состав, который, скорее всего, отправится во Францию покорять первенство Старого Света. Заявка вызвала много вопросов в футбольном сообществе, и на них специально для «МК» согласился ответить наш постоянный эксперт — знаменитый футболист и глава Объединения отечественных тренеров Михаил Гершкович:

— Понравилась ли мне заявка сборной России на Евро-2016? Как говорится, на вкус и цвет... У каждого свое мнение, поэтому что-то комментировать тут считаю лишним. Тренерский штаб определил состав, будем смотреть и надеяться, чтобы все получилось. Вызов Гилерме и Нойштедтера? Давайте доверимся решению нашего тренера Леонида Слуцкого. Коллектив подобрался боеспособный — это очевидно. Все будет зависеть от того, как ребята подготовятся. Предстоят очень важные две недели. Главное, чтобы команда функционально и психологически была на уровне. То, что она будет у Леонида Викторовича готова тактически, я не сомневаюсь.

Алан Дзагоев набрал великолепную форму, тут можно только посочувствовать: терять из-за травмы такого калибра футболиста неприятно. Этот игрок во многом определяет атакующие действия нашей команды. Впрочем, Слуцкий — опытный специалист, а в команде есть люди, способные решить эту проблему и полноценно заменить армейца.

Не удивило ли меня, что в заявке нет игроков из «Ростова», занявшего 2-е место в чемпионате России-2016? Нет, совершенно нет. Там ключевые роли играют иностранные футболисты и главный тренер — мудрый Курбан Бердыев. Из россиян, как ни крути, я там пока не вижу никого из тех, кто мог бы составить реальную конкуренцию ребятам из заявки на ЧЕ-2016...

Алексей САФОНОВ.

ГЕННАДИЙ ЧЕРКАСОВ

Состав сборной России на чемпионат Европы-2016

Вратари: Игорь Акинфеев, Маринато Алвим Гилерме, Юрий Лодыгин.

Защитники: Алексей Березуцкий, Василий Березуцкий, Сергей Игнашевич, Дмитрий Комбаров, Роман Нойштедтер, Игорь Смольников, Роман Шишкин, Георгий Щенников.

Полузащитники: Александр Головин, Денис Глушаков, Игорь Денисов, Олег Иванов, Павел Мамаев, Александр Самедов, Дмитрий Торбинский, Олег Шатов, Роман Широков.

Нападающие: Артем Дзюба, Александр Кокорин, Федор Смолов.

КАДР ДНЯ

«МЮ» СМЕНИЛ ЛУИ ВАН ГАЛА НА МОУРИНЬЮ

После виктории в Кубке Англии «Манчестер Юнайтед» расторг контракт с главным тренером Луи ван Галом. В качестве неустойки голландский специалист получит порядка 6,5 млн фунтов стерлингов и еще 515 тысяч за победу в турнире. Однако по итогам чемпионата страны манкунианцы остались лишь пятыми.

На место ван Гала прочат бывшего тренера лондонского «Челси» Жозе Моуринью, который, по предварительной информации, уже дал согласие. Как передают наши источники, стороны встретятся вот-вот, чтобы обсудить подробности контракта, который будет подписан на три года.

AP

КРУИЗНЫЙ ФЛОТ РУСИЧ

г. Москва, ул. Маросейка, 9/2, стр. 1, ПОДЪЕЗД №2, офис, 3-й этаж. www.flotrusich.ru
М. «КИТАЙ-ГОРОД» 8(499)705-68-28;
8-800-100-81-75 (доб.331; 329); БЕСПЛАТНЫЙ

КРУИЗ 29.05.16 13.06.16 «РУСЬ ВЕЛИКАЯ»	ЯРОСЛАВЛЬ–КУЗИНО–ГОРИЦЫ–КИЖИ–СОЛОВЕЦКИЙ АРХИПЕЛАГ (2 дня: о. АНЗЕР, о. КУЗОВА)–АРХАНГЕЛЬСК (2 дня: экскурсия на КОЛЁСНОМ пароходе «Н.В.ГОГОЛЬ»)–СОСНОВЕЦ–ПОВЕНЕЦ (МЕДВЕЖЬЕГОРСК)–ПЕТРОЗАВОДСК (СОРТАВАЛА, РУСКЕАЛА, КОНДОПОГА)–ЯРОСЛАВЛЬ; 13.06.2016 КРУИЗ ПОВТОРЯЕТСЯ, ЗАКАНЧИВАЕТЬСЯ В САНКТ-ПЕТЕРБУРГЕ; (АВТОБУС–ЯРОСЛАВЛЬ–МОСКВА–ЯРОСЛАВЛЬ В ПОДАРОК)
04.08.16–17.08.16 «РУСЬ ВЕЛИКАЯ»	САНКТ-ПЕТЕРБУРГ–ЛОДЕЙНОЕ ПОЛЕ (СТАРАЯ ЛАДОГА)–КИЖИ–БЕЛОМОРСК–СОЛОВЕЦКИЙ АРХИПЕЛАГ (2 дня)–АРХАНГЕЛЬСК (2 дня: экскурсия на КОЛЁСНОМ теплоходе «Н.В.ГОГОЛЬ»)–ПОВЕНЕЦ–ВЫТЕГРА–ГОРИЦЫ–УГЛИЧ–ДУБНА–МОСКВА
17.08.16–30.08.16 «РУСЬ ВЕЛИКАЯ»	МОСКВА–ТВЕРЬ (ТОРЖОК)–УГЛИЧ–КУЗИНО–ГОРИЦЫ–КИЖИ–СОЛОВЕЦКИЙ АРХИПЕЛАГ (3 дня)–СТЕКЛЯННЫЙ (КАРГОПОЛЬ, САУНИНО, Б. ЛЯДИНЫ)–МЫШКИН (СОЛЬБИНСКАЯ ПУСТЫНЬ)–КАЛЯЗИН–МОСКВА
31.08.16–25.09.16 «РУСЬ ВЕЛИКАЯ»	МОСКВА–КАЛЯЗИН (СОЛЬБИНСКАЯ ПУСТЫНЬ)–УГЛИЧ–КОСТРОМА–ПЛЁС–НИЖНИЙ НОВГОРОД–САМАРА–ВОЛГОГРАД–ИЛЬЁВКА (ЭЛИСТА)–РОМАНОВСКАЯ–ЕЙСК–КЕРЧЬ (3 дня: СЕВАСТОПОЛЬ, ФЕОДОСИЯ)–РОСТОВ-НА-ДОНУ (АЗОВ)–ВОЛГОГРАД–КАМЫШИН–САРАТОВ–САМАРА–КАЗАНЬ–ЧЕБОКСАРЫ–ЯРОСЛАВЛЬ–МОСКВА

РАННЕЕ БРОНИРОВАНИЕ НА 2017 г.
У ВАС УЖЕ ЕСТЬ 15%!!!! ПЕРВОНАЧАЛЬНЫЙ ВЗНОС 30%.

РЕКЛАМА

ПОД ГРАДУСОМ

По информации Гидрометцентра России, сегодня температура **ночью** в Москве 8...10°, **днем** в Москве 18...20°. Облачно с прояснениями; ночью местами небольшой дождь, утром, местами туман; днем небольшой дождь, ветер ночью восточной четверти, 3–8 м/с, днем восточной четверти, 5–10 м/с.

Восход Солнца — **4.00**, заход Солнца — **20.52**, долгота дня — **16.51**.

По данным ИЗМИРАНа и Лаборатории магнитобиологии, ожидаются небольшие возмущения.

КУРС ВАЛЮТ

По курсу ЦБ на 24.05.2016
1 USD — 67,0475;
1 EURO — 75,2675.

ДНИ РОЖДЕНИЯ

Александр Богомолец (1881–1946), академик, патофизиолог

Константин Бороздин (1781–1848), историк и археолог

Иосиф Бродский (1940–1996), поэт, Нобелевский лауреат

Александр Вишневский (1906–1975), хирург, академик

Боб Дилан (1941), певец и композитор

Габриель Даниель Фаренгейт (1686–1736), физик, первым использовавший ртуть в термометре

Рустам Хамдамов (1944), кинорежиссер («В горах мое сердце», «Анна Karamazoff»)

ДАТСКИЙ УГОЛОК

Европейский день парков.
День кадровика.
День святых Кирилла и Мефодия, День славянской письменности и культуры.

1925 г. — вышел в свет первый номер газеты «Комсомольская правда».

1941 г. — у берегов Гренландии германским линкором «Бисмарк» потоплен линейный крейсер «Худ», гордость британского флота.

1956 г. — в швейцарском Лугано прошел первый конкурс песни «Евровидение».

ГОРЯЧАЯ ПЯТЕРКА АНЕКДОТОВ «МК»

1
— Я сделаю тебя счастливым.
— Купишь вискарика?
— Нет, по-настоящему счастливым.
— Врать не буду, без вискаря шансов мало.

2
Ничто так не успокаивает, как ромашковый чай, который пьешь из черепа своего врага.

3
Хотел переодеться в женщину, но не смог. Понял, что мне нечего надеть.

4
— Дорогой, а золото ржавеет?
— А в чем, собственно, проблема?
— Я тут сережки разглядываю, которые ты мне подарил на день рождения...
— Да, дорогая, есть такие сорта золота, которые немножко ржавеют.

5
— Ой! У вас на стенах в кухне тараканы!
— Это обои такие.
— Зачем это?
— Чтобы гости не засиживались.

© ЗАО «Редакция газеты «Московский Комсомолец», 2016. Торговая марка и торговое имя «Московский Комсомолец», «МК» является исключительной собственностью ЗАО «Редакция газеты "Московский Комсомолец».
Перепечатка материалов и использование их в любой форме, в т.ч. в электронных СМИ, без письменного разрешения редакции не допускается.
Редакция не несет ответственности за достоверность и содержание рекламных материалов.

МК

АДРЕС РЕДАКЦИИ И ИЗДАТЕЛЯ: 125993, Москва, улица 1905 года, 7, стр. 1.

ЭЛЕКТРОННЫЙ АДРЕС РЕДАКЦИИ INFO@MK.RU

Редакция знакомится с письмами читателей, не вступая в переписку. Рукописи не рецензируются и не возвращаются. Материал в рубрике «Скандал» опубликован на коммерческой основе. Материал в рубрике «Моя Москва» опубликован на коммерческой основе.

Контактные телефоны: (495) 609-4444, (495) 609-4433
Служба распространения: ООО «Агентство «МК» тел. (495) 665-40-80

Отпечатано в ЗАО «Полиграфический комплекс «ЭКСТРА-М» 143400, Московская область, Красногорский р-н, п/о Красногорск-5, а/м «Балтия», 23 км
Наши индексы: 55061, 38686 – в Объединенном каталоге «Пресса России», том 1-й.

1 2 3 4 5 6 7 8 9 10 11 12 13 14 15 16
Заказ №: 16-05-00130
Общий тираж: 1.954.478
СВОБОДНАЯ ЦЕНА

Рекламно-информационное агентство Окей
принимает объявления от частных лиц и организаций в газету "МК".
781-47-37 (многоканальный), 781-47-36, 781-47-40

СРОК ПОДПИСАНИЯ ГАЗЕТЫ В ПЕЧАТЬ 19.00

Дежурный редактор: Вадим ПОЭГЛИ
НОМЕР ПОДПИСАН В 19.00

УЧРЕДИТЕЛЬ: Гусев Павел Николаевич
СВИДЕТЕЛЬСТВО О РЕГИСТРАЦИИ СМИ: ПИ №ФС77-42977 от 10.12.2010, выдано Федеральной службой по надзору в сфере связи, информационных технологий и массовых коммуникаций (Роскомнадзор)

Главный редактор Павел ГУСЕВ

Еженедельные выпуски "МК" выходят и распространяются в 64 регионах России: в Абакане, Архангельске, Астрахани, Барнауле, Белгороде, Биробиджане, Владивостоке, Владикавказе, Владимире, Волгограде, Воронеже, Вологде, Горно-Алтайске, Грозном, Екатеринбурге, Ижевске, Иркутске, Йошкар-Оле, Казани, Калининграде, Кемерове, Костроме, Краснодаре, Кургане, Курске, Красноярске, Липецке, Магасе, Майкопе, Махачкале, Нальчике, Нижнем Новгороде, Новосибирске, Омске, Оренбурге, Орле, Перми, Петрозаводске, Петропавловске-Камчатском, Ростове-на-Дону, Рязани, Самаре, Санкт-Петербурге, Саратове, Серпухове, Севастополе, Симферополе, Смоленске, Сочи, Ставрополе, Сургуте, Твери, Томске, Туле, Тюмени, Улан-Удэ, Уфе, Хабаровске, Чебоксарах, Челябинске, Черкесске, Южно-Сахалинске, Ярославле, а также в США, Канаде, Германии, Греции, Испании, Египте, на Украине, в Латвии, Израиле, Эстонии, Казахстане, Киргизии, Азербайджане, Австралии, Молдове, ОАЭ.